CENTRAL DE BOLIVIA
en refrescos
Salvietti
CALIDAD!

BIBLIOTECA DEL BANCO CENTRAL DE BOLIVIA

EMBOTELLADORES AUTORIZADOS SALVIETTI HNOS.
KINOTTO
SALVIETTI

PRESENCIA

MATUTINO FUNDADO EL 28 DE MARZO DE 1952

AÑO XXIV - Nº. 6.367 - LA PAZ, BOLIVIA, MIERCOLES 25 DE FEBRERO DE 1976 - 14 PAGINAS - $b. 2.00

Canciller argentino y Secretario General de la OEA llegan en marzo

- El Canciller de la República Argentina, Antonio Cafiero arribará al país en visita de tres días el próximo 14 de marzo, se informó a PRESENCIA en fuentes oficiales.

Aunque el programa de actividades que realiza el distinguido canciller argentino está consolidado, se supo que existe la posibilidad de que permanezca en La Paz del 14 al 16 y que viaja a Santa Cruz el día 17.

La visita de un Canciller a Bolivia se realiza luego de varios años y en este caso obedece -según se dijo- al deseo de ambos países de concretar algunos de los aspectos contenidos en el Acta de Entendimiento, firmada en Buenos Aires en Septiembre de 1974 por los Subsecretarios Marcelo Moria y Tetamanti.

ORFILA

Al finalizar la entrevista de los cancilleres Alberto Guzmán Soriano y Antonio Cafiero, arribará a esta ciudad el Secretario General de la OEA, Alejandro Orfila.

El máximo ejecutivo de la Organización de Estados Unidos vendrá procedente de Santiago el día 17 y permanecerá hasta el 20 de marzo . Su visita obedece a una gira que se ha propuesto realizar por cuatro de los seis países andinos: Ecuador, Chile, Bolivia y Perú.

No pudo conocerse aún su programa de actividades, pero se estima que se entrevistará con el Presidente de la República así como con el Canciller.

INAUGURACION. Moscú 24 (AP). Jefes de partidos comunistas aplauden a Leonid Brezhnev al término de su discurso de inauguración del Vigésimo Quinto Congreso del Partido, hoy en Moscú. De izquierda a derecha : primera fila : Gustav Husak, de Checoslovaquia, Fidel Castro, Primer Ministro de Cuba; Erich Honecker, de Alemania Oriental, Le Duan, parcialmente escondido, de Vietnam del Norte; y Edward Gierek de Polonia (Radiofoto AP).

Brezhnev señala que URSS buscará la coexistencia con "redoblada energía"

MOSCU, 24 (AP) - El Jefe del Partido Comunista Leonid Brezhnev, fijó hoy en un discurso las normas que deberá seguir este país en los próximos cinco años y prometió que se procurará, "con redoblada energía", la coexistencia pacífica con Occidente.

Esta promesa del dirigente de 69 años fue saludada por el aplauso de casi 5.000 delegados, que asistieron a la sesión inaugural del Vigésimo Quinto Congreso del Partido Comunista soviético.

Brezhnev impuso además enérgicamente la intención soviética de seguir ayudando a los aliados que libren campañas "de liberación", pero también sucedido en Angola. Esta reafirmación de un rumbo político que ha obstruido la senda de la distensión fue también muy aplaudida por los asistentes al palacio de los congresos en el Kremlin.

El Secretario General, que habló varias horas con dos recesos, no hizo cambios políticos en su discurso, ni ofreció indicaciones de que contemple un acercamiento con la rival China.

Los observadores aquí consideran que este discurso reafirma el programa de coexistencia pacífica de Brezhnev, base de la política exterior soviética en los últimos cuatro años, como el compromiso comunista de continuar su lucha contra el mundo capitalista.

La política exterior de la Unión Soviética tiene el respeto y el apoyo de muchos millones entre las masas del mundo entero", dijo Brezhnev, "y continuaremos esta política con redoblada energía para lograr una atenuación de las fuerzas de la guerra y un fortalecimiento de la paz mundial, así como para asegurar el derecho de los pueblos a la libertad, la independencia y el progreso social".

Brezhnev reseñar los adelantos logrados en el proceso de distensión, pero advirtió que existe importancia a las relaciones con los Estados Unidos y las calificó de "decisivas para reducir el peligro de otra guerra mundial y para la consolidación de la paz".

Dijo que son buenas las posibilidades de mejorar estas relaciones pero señaló que "graves factores" complican el proceso.

"Círculos influyentes dentro de los Estados Unidos, que no tienen interés en mejorar las relaciones con la Unión Soviética ni en la distensión internacional en general, tratan de lesionar esta relación", dijo Brezhnev. "Presentan equivocamente la política de la Unión Soviética y se refieren a una imaginaria 'amenaza soviética', a fin de promover una nueva intensificación de la carrera armamentista en los Estados Unidos y en la OTAN".

Brezhnev agregó: "En realidad, naturalmente, no hay amenaza soviética ni en Occidente ni en Oriente. Todo no es más que una mentira monstruosa, de principio a fin. La Unión Soviética no tiene la menor intención de atacar a nadie. La Unión Soviética no necesita la guerra. La Unión Soviética no aumenta su presupuesto militar y en vez de reducirlas, aumenta constantemente las asignaciones destinadas a acrecentar el bienestar del pueblo".

Observadores occidentales sostienen que aunque los soviéticos asignan aparentemente menos sumas a la defensa, siguen creciendo en realidad las cantidades destinadas por la URSS a su sector militar.

Refiriéndose a las conversaciones de limitación de armas estratégicas, Brezhnev dijo que los soviéticos propusieron a los norteamericanos que prohibiesen sus submarinos Trident portacohetes y sus bombarderos B1 de largo alcance a cambio de prohibir "sistemas similares" en este país.

"Lamentablemente, estas proposiciones no fueron aceptadas por los norteamericanos", dijo Brezhnev al Congreso.

Aunque este año cumplirá 70 años y según algunos occidentales está enfermo, Brezhnev demostró hoy notable agilidad y fortaleza en la lectura de su prolongado informe. El jefe del partido, que ostentó cuatro medallas, leyó su discurso con voz firme y a veces acentuó la lectura con tonalidades teatrales.

UMSA recibirá exámenes a partir del 8 de marzo

Labores administrativas se reiniciarán próximo lunes

La Universidad Mayor de San Andrés reanudará sus actividades académicas el próximo lunes 8 de marzo e inmediatamente recibirá exámenes finales del segundo cuatrimestre de 1975.

La información fue proporcionada, anoche, en conferencia de prensa, por el Rector de esa universidad, Ing. Rolando Sahonero, en el Consejo Nacional de Educación Superior, a la que asistieron también el presidente del CNES,Dr. Rolón Anaya, Vice-Rector de San Andrés, Dr. Hugo Uzeda y vocales del citado consejo.

El Rector de la universidad paceña afirmó que "con el deseo de no perjudicar los intereses de la gran mayoría de los estudiantes" a partir de mañana se reabrirán los comedores universitarios, como también los servicios médicos y de farmacia. Dijo, además, que se ha fijado como fecha para reiniciación de labores administrativas el lunes 1 de marzo, con el propósito convocar a los decanos y catedráticos para elaborar los roles de exámenes finales correspondientes del presente cuatrimestre.

Terminó su primera intervención haciendo un llamado a los universitarios,prensa, radio y a la opinión pública "para que coadyuven a ingresar en una etapa constructiva del normal desarrollo de la actividad académica de la UMSA"

Por su parte, el Presidente del CNES, Rolón Anaya, al presentar a la conferencia, dijo que "las autoridades estaban profundamente preocupadas por que el alcance del problema universitario había llegado de límites imprevisibles" y "debido a que el diálogo no pudo ser concretado por razones beligerantes por parte de los estudiantes que no depusieron su actitud de la huelga general indefinida".

Luego,hizo una relación de la situación actual de las universidades del país cuyos partes llegaron hasta las 18.00 hrs. de ayer. En Sucre dijo, había normalidad en las labores académicas y se informó que tienen el 100% de las materias avanzadas. En Oruro, las clases son normales, al igual que en Santa Cruz. Tarija y Beni "todas las actividades —dijo— están normales".Informó que la Universidad Católica había declarado suspensión de actividades y que en esa universidad se tenía el 95% de materia avanzada. Su rector, Mons. Genaro Prata, afirmó que "en cualquier momento podemos tomar los exámenes finales".

Rolón dijo que sólo quedaban los problemas de La Paz, Cochabamba y Potosí. Aclaró que "con las soluciones dadas por las autoridades de la UMSA, los estudiantes de Potosí, deberían retornar a clases porque su no asistencia a las labores se debía a una solidaridad a la UMSA". De Cochabamba —dijo— el problema "era local pues —según Rolón— los alumnos de San Simón protestaban por la mala calidad de los profesores de Derecho", y la huelga de hambre se debió a que "los estudiantes de la universidad cochabambina querían liderizar el problema universitario".

Posteriormente, consultado el rector Sahonero sobre el avance de materia en la UMSA, dijo que se había logrado un 80 a 85 por ciento y que, de acuerdo a ese porcentaje se valoraría el examen final que tendrá un valor de 20 a 15 por ciento.

Refiriéndose a los programas avanzados, el rector manifestó que "los exámenes finales serán recibidos sobre lo avanzado hasta el momento del cierre temporal de la universidad paceña".

Consultado sobre si las medidas adoptadas darían por concluído el problema universitario, el rector dijo que, "efectivamente se trataba de llegar a una solución definitiva". Se le preguntó si los estudiantes de San Andrés concurrirían las pruebas finales, pese a su huelga general indefinida, contestó que "sólo los estudiantes responsables que quieren estudiar se presentarán a las pruebas"; los "grupos minoritarios seguramente no lo harán", dijo.

Finalmente, el Presidente del CNES dijo que "de todas maneras se cumplirá con el calendario académico fijado por los Rectores de las nueve universidades". Agregó que las autoridades de CONUB "siempre estamos dispuestas al diálogo, nunca se ha cerrado, pero deseamos sostenerlo para dar solución a problemas netamente universitarios y con representantes democráticamente elegidos".

COMUNICADO DE LA UMSA

Al término de la conferencia de prensa, las autoridades de la UMSA entregaron el siguiente comunicado, que ratifica lo señalado por el Rector Rolando Sahonero.

"Las autoridades superiores de la Universidad Boliviana Mayor de San Andrés con alto espíritu universitario con objeto de no perjudicar los intereses de la inmensa mayoría de los universitarios, dispuesta a continuar su profesionalización en beneficio del país y en atención a los cordiales llamados de importantes sectores de opinión pública, conformados por la prensa, la radio, los profesionales, la Iglesia, padres de familia y los mismos estudiantes que identificados plenamente con la preocupación y buenos propósitos de nosotros y contando con el consenso de los señores decanos y docentes han resuelto : 1. Iniciar los exámenes finales del segundo semestre de 1975 a partir del ocho de marzo, conforme al rol que se publicará oportunamente.

2. La apertura del comedor universitario a partir del día jueves 26 del presente, servicios médicos y farmacia.

3. La reiniciación de actividades administrativas a partir del primero de marzo.

Hacemos un cordial y vehemente llamado a los universitarios, prensa, la radio, otras instituciones y la opinión pública para que coadyuven a ingresar en una etapa constructiva del normal desarrollo de la actividad académica de la UBMSA".

Febrero 24, de 1976.

ANUNCIO. Las autoridades del CNES y la UMSA anunciaron anoche, en conferencia de prensa, que el próximo lunes 8 de marzo se iniciarán las pruebas finales en la Universidad Mayor de San Andrés. Las actividades administrativas comenzarán el próximo lunes.

Cámara de Diputados se autoconvocó en Argentina

Buscan respaldo para destituir a Isabel Perón

- BUENOS AIRES, 24 (IPS).— Mañana, miércoles 25 de febrero, la Cámara de Diputados, autoconvocada por los sectores de oposición que procuran desbrozar el camino institucional, tratará de obtener la mayoría necesaria para destituir a la Presidenta María Estela Martínez de Perón, valiéndose a tal fin de la cláusula constitucional que autoriza a disponer la "inhabilidad" del jefe de estado.

El total de integrantes de la cámara baja es de 243, lo que da un número mínimo para comenzar a sesionar de 123. La oposición -integrada por la Unión Cívica Radical y partidos menores- con más los legisladores del llamado "grupo de trabajo", desprendido del oficialismo el año pasado, podría superar, no sin esfuerzo, ese mínimo.

Pero no bastaría con eso para ir al grano. Antes, será preciso que la comisión de labor parlamentaria incluya el tema de la inhabilidad en el orden del día y luego que el cuerpo disponga su tratamiento sobre tablas, para lo cual hacen falta los dos tercios de los votos de los presentes.

Si los adictos a la Presidenta, que son 98, no concurren, harían falta 84 sufragios sobre los 125 que en el mejor de los casos reunirían opositores y grupo de trabajo- para sumar los dos tercios.

Pero esos 84 subirían a 149 si los gubernistas deciden ingresar al recinto. Esto en cuanto a las cuestiones aritméticas. Todavía queda por ver la decisión que adoptarán los legisladores "moderados" del oficialismo, tanto por su peso específico en el cuerpo como porque de ella depende la actitud del grupo de trabajo.

- BUENOS AIRES, 24 (AP).— Ricardo Balbín, líder del principal partido opositor, aseguró esta noche que si el gobierno no produce los cambios que se le han reclamado, "podría ser irreversible" una intervención militar que interrumpa el proceso institucional.

Balbín hizo la afirmación, según se informó, en una reunión con los senadores y diputados de la Unión Cívica Radical en la cual se analizó la crisis política en que se encuentra sumergido el país, especialmente por la lucha intestina que se produce en el peronismo gobernante.

El dirigente radical, que varias veces reclamó a la presidenta Isabel Perón su alejamiento del poder por considerar que no ejercía plenamente el poder, dijo que "de no mediar una actitud del Poder Ejecutivo, la situación militar podría ser irreversible", en alusión a cambios de orientación que se piden a la señora de Perón.

Los rumores de golpe de estado han circulado insistentemente en los últimos tiempos, pero en los últimos días

(Pasa a la página 11)

enry Kissinger advierte contra la tervención cubana en Latinoamérica

N JOSE, 24 (AP) - El Harlo norteamericano de ado, Henry Kissinger, dijo que la intervención cubana Angola demuestra que las ias latinoamericanas no n a salvo de una agresión ta.

Kissinger formuló su adtencia en un discurso te un almuerzo con los bres y otros altos funos de los cinco países Americanos y Panamá. spués viajó a Guatemala a marse de la destrucción causada por el terremoto del 4 de este mes. Allí se entrevistará con el Presidente Kjell Eugenio Laugerud.

"Acontecimientos recientes han mostrado que el aventurerismo foráneo no ha muerto", dijo Kissinger en alusión a la intervención de Cuba en Angola. "Aun se puede enviar a través de los océanos a fuerzas expedicionarias para intervenir e imponer su voluntad en los asuntos internos de otros países".

Sin embargo, agregó, "los Estados Unidos no tolerará un desafío al solemne principio de no intervención en este hemisferio".

Es la primera vez que Kissinger relaciona la intervención cubana en Angola con el Tratado Interamericano de Asistencia Recíproca, el documento básico de seguridad con que cuentan los países del hemisferio.

Hasta ayer, Kissinger limitaba sus críticas a Cuba a lo de Angola, y decía que su consulta en América era razonable.

Un funcionario de la comitiva de Kissinger consultado por qué éste escogió a San José para plantear el riesgo de una intervención cubana en el continente, dijo que porque América Central es más aprensiva sobre esa materia.

Explicó que los países de Centro América son más pequeños y vulnerables militarmente, por lo cual Kissinger trató de brindarles seguridades de la decisión de los Estados Unidos de detener cualquier agresión contra ellos.

Kissinger se reunió con los cancilleres de Costa Rica, Honduras, Guatemala, Nicaragua, El Salvador y Panamá. Una persona que estuvo presente en la reunión entre Kissinger y el Canciller panameño Juan Antonio Tack, dijo que las conversaciones fueron amistosas y serias.

Tack es además el jefe del equipo panameño que negocia un nuevo tratado del Canal con Estados Unidos.

El informante dijo que Tack, quien es conocido por su carácter explosivo, estuvo tranquilo y preciso en sus conversaciones con Kissinger. Agregó que ambos convinieron en que falta mucho trabajo para que pueda firmarse un tratado.

Explicó que los principales problemas que subsisten son la duración del nuevo tratado y el llamado asunto de tierra y agua, que se refiere a la cantidad de tierra que Estados Unidos entregará a Panamá en la actual Zona del Canal.

Kissinger sostuvo conversaciones breves -no más de 30 minutos- sobre asuntos bilaterales con los otros cancilleres.

Graves disturbios en Colombia dejó la visita de Kissinger

BOGOTA, 24 (AP) - Cincuenta policías heridos, cuatro edificios incendiados y más de 150 detenidos fue el saldo de los disturbios estudiantiles aquí y en Medellín derivados de protestas por la visita del Secretario norteamericano de Estado, Henry Kissinger.

Mientras en Bogotá unidades de la Policía Militar allanaban la Universidad Nacional, la mayor de la nación con 30.000 estudiantes después de furiosos combates con los estudiantes armados con bombas incendiarias y ladrillos, Kissinger salió tranquilamente para San José de Costa Rica, después de una breve visita a esta capital, donde las autoridades militares habían impuesto medidas de seguridad sin precedentes.

Durante el allanamiento de la Universidad Nacional resultaron heridos diez policías. Los universitarios se dispersaron por varios puntos de la ciudad al ser desalojados de la ciudad universitaria y apedrearon varios autobuses, dijo la Policía.

Más de cien revoltosos fueron apresados en esta capital, mientras la Policía decomisó propaganda subversiva y una bandera del Ejército de Liberación Nacional (ELN), guerrilla marxista castrista, en la Universidad Nacional.

El Rector de la Universidad, Luis Eduardo Mesa Velásquez, protestó por el allanamiento de la universidad y dijo que esa medida era excesiva, imprudente e inconsulta".

Mesa Velásquez afirmó que numerosos estudiantes fueron apaleados por la Policía que también causó destrozos en las oficinas de los edificios de la universidad. Las tropas fueron retiradas poco antes de la medianoche cuando se restableció la calma.

En Medellín, la segunda ciudad del país, los disturbios tuvieron mayor gravedad y comenzaron al mediodía con la destrucción de dos banderas de los Estados Unidos y de una efigie de Kissinger.

QUINTUPLES. Liberty Corners, Nueva Jersey (AP). Los quintuples Kienast posan hoy con el perro de la familia en su residencia en Liberty Corners, Nueva Jersey, antes de dirigirse a la escuela en su sexto cumpleaños. De izquierda a derecha :Abigail, Sarah, Amy, Gordon y Ted (Radiofoto AP).

Mañana comienza nueva etapa de reuniones del Grupo Andino

:LIMA, 24 (AP) - El viernes próximo comenzará el XVI Período Extraordinario de Sesiones de la comisión del Acuerdo de Cartagena con participación de delegados de los seis países del Pacto Subregional.

La convocatoria fue hecha por Alberto Galeano, de Colombia, presidente de la comisión durante el corriente año y no se ha adelantado nada sobre los temas que considerarán los delegados que enfrentan una serie de problemas para lograr la reactivación del proceso integracionista.

La comisión tiene ante sí una serie de problemas pendientes, pero el que tal vez se considere en el actual período es uno vinculado con una fecha precisa. Se trata de la designación de los nuevos miembros de la Junta, órgano técnico y de la Corporación Andina de Fomento, con sede en Caracas. En el caso de la Junta, el mandato de los tres funcionarios, Salvador Lluch, de Chile, Germánico Salgado, de Ecuador y Felipe Salazar, de Colombia, vence el 31 de diciembre pasado, pero en vista de que no se había llegado a un acuerdo se prorrogó sus funciones hasta esta próxima cita.

En su función "interina", los tres miembros de la Junta han realizado últimamente una intensa labor. Viajaron a los países miembros del Pacto y realizaron entrevistas con las más altas autoridades para encontrar una solución del impasse del Pacto Andino, que tiene su punto culminante de la demora en la programación industrial y en el establecimiento del arancel externo común.

La distribución de funcionarios en la Junta, así como en la Corporación Andina de Fomento, antes del ingreso de Venezuela, no causaron problema alguno, pues eran tres miembros de la Junta, su director-ejecutivo y el presidente de la Corporación, es decir cinco cargos para cinco países. Pero cuando ingresó Venezuela, el número se elevó a seis y los cargos siguieron en cinco.

Hasta el momento no se ha llegado a un acuerdo sobre la designación de los miembros, ya que ninguno de los seis países desea estar separado de una función tan importante dentro del Acuerdo Subregional. Se supo que los tres miembros de la Junta que recientemente viajaron habrían llegado a un acuerdo en sus conversaciones con los presidentes para allanar este problema.

Elecciones primarias

Ronald Reagan tiene ventaja sobre Ford

CONCORD, Nueva Hampshire, 24 (AP). - Ronald Reagan tomó ventaja sobre el Presidente Gerald Ford al iniciarse esta noche el escrutinio de la primaria de preferencia presidencial del Partido Republicano.

El ex gobernador de Georgia Jimmy Carter tomó el liderato en la abultada competencia del partido demócrata. La cadena American Broadcasting Company dijo que sus proyecciones mostraban que Carter vencería entre los cinco contendientes.

Contado 7 por ciento de los votos anticipados en la primaria republicana, Reagan tenía el 53 por ciento y Ford el 47 por ciento.

Las cifras republicanas eran las siguientes, según muestra del 31 por ciento de los 299 colegios del estado:

Reagan 5.577
Ford 4.918

Entre los demócratas, contado el 11 por ciento del total de votantes estimado, el resultado era este :

Carter 3.209, ó 30 por ciento
El representante Morris K. Udall, 2.488 ó 24 por ciento.
El senador Birch Bayh 2.028 ó 19 por ciento.
El ex senador Fred R. Harris, 1.219 ó 12 por ciento
Sargent Shriver 1.100 ó 10 por ciento.

Ultimas de la noche

PROMULGACION

- LA HABANA, 24 (AFP).— El gobierno cubano promulgó hoy aquí una nueva constitución, la primera que establece un estado socialista en el hemisferio americano.

En ausencia del Primer Ministro Fidel Castro, quien asiste al Vigésimo Quinto Congreso del Partido Comunista soviético, el discurso de proclamación constitucional fue hecho por el primer Viceprimer Ministro Raúl Castro.

El acta estableciendo la vigencia de la nueva constitución fue leída a su vez por Blas Roca, miembro del buró político del P.C. cubano y Presidente de la Comisión de Asuntos Constitucionales.

GIRA

- TEL AVIV, 24 (AP).— El Subsecretario General de las Naciones Unidas, el diplomático argentino Roberto Guyer, inició hoy en Israel una gira por el Medio Oriente explorando las posibilidades de reanudar la Conferencia de Paz del Medio Oriente.

Guyer, quien viaja como enviado del Secretario General Kurt Waldheim, dijo que su gira posiblemente incluirá una reunión con representantes de la Organización de Liberación de Palestina, OLP.

Cardenal bendijo oficinas de central de cooperativas

SUCRE, 24 (PRESENCIA).- Las nuevas instalaciones de la central de Cooperativas de Chuquisaca "Agrocentral" fueron bendecidas por el Cardenal José Clemente Maurer quien expresó sus mejores deseos por la prosperidad del programa que recibe importante ayuda de la organización "Pan para el Mundo".

Durante el acto habló el Presidente de la Central Cooperativista, quien explicó la actividad que cumple en el departamento. Los proyectos más importantes se refieren a la comercialización de productos agrícolas, dotación de infraestructura, equipamiento y mecanización de las tareas en el campo, dotación de semillas y fertilizantes a través de bancos, asistencia técnica, implantación de campos demostrativos de cultivos no tradicionales.

"Es un programa de proyecciones para el futuro que se cumple de acuerdo a lo planificado, afirmó, destacando la cooperación prestada por el Cardenal quien obtuvo el envío de ayuda desde Alemania donde alrededor de "doscientos mil jóvenes católicos trabajan para cerca de 20 mil campesinos de Chuquisaca".

Otras instituciones que prestan ayuda son "Interamerican Foundation" de los Estados Unidos; "Fraternité Saint Paul" de Bélgica y la Secretaría General de GORTA con sede en Irlanda y Bélgica.

Actualmente, Agrocentral sirve en la concentración del sistema de compras y suministros usuales en el campo, servicios de contabilidad, auditoria, capacitación de diferentes niveles, asistencia jurídica, elaboración de proyectos, asistencia para la formación de nuevas cooperativas y cooperación en los trámites ante los organismos del sector público.

La Central de Cooperativas agrupa a trece organizaciones "varias de las cuales trabajan desde años atrás y otras son de reciente creación, haciendo un total de 20 mil campesinos socios.".

BENDICION.- El Cardenal José Clemente Maurer bendice las instalaciones de la cooperativa central de campesinos, AGROCENTRAL, local construido en Sucre con la ayuda de la juventud católica de Treveris.

Lluvias causaron daños en San José de Chiquitos

SAN JOSE DE CHIQUITOS, 24 (PRESENCIA).- Debido a las fuertes lluvias que se registran en esta región, se han registrado las primeras inundaciones en esta población, causando derrumbe de algunas viviendas, anegamiento de calles y otros menores.

Las aguas, en la zona de La Residencia (Noreste) subieron a 70 centímetros. La movilización de equipos del Servicio de Caminos impidió mayores desastres, puesto que habilitó el drenaje en calles, con la ayuda de soldados de las FF.AA y obreros del ferrocarril.

ENJOSTADO DE CALLES

Se realizan los estudios técnicos para empezar en esta localidad el enlosetado de calles. Esta obra será encarada con aportes del pueblo y canalizadas mediante la Alcaldía Municipal.

Una de las organizaciones que comprometió su ayuda para pavimentar las cuatro primeras cuadras es la Federación de Transportistas "16 de Noviembre" de Santa Cruz, y la asistencia técnica del Comité de OO.PP.

Servicio de Caminos coopera en varios trabajos urbanos

COMARAPA, 24 (PRESENCIA).- Nuevas calles están siendo abiertas en esta localidad gracias a la cooperación que brinda el Servicio Nacional de Caminos.

La Alcaldía Municipal, con los pocos recursos económicos que dispone y en base al plano regulador aprobado por el Comité de Obras Públicas de Santa Cruz, ha comenzado la construcción de una avenida de circunvalación.

Rolando Villegas, jefe de la comuna en esta población que se levanta sobre la carretera a Cochabamba, ha realizado gestiones ante los personeros de SENAC para las nuevas obras.

Villegas dijo que las máquinas de SENAC están ahorrando un cuantioso trabajo puesto que la Alcaldía solamente con fuerza a sangre difícilmente hubiera avanzado en meses lo que las máquinas lo hicieron en horas.

Villegas ha manifestado por otra parte su preocupación por lograr mayores ingresos a la comuna, que permitan la realización de obras. Reconoció que son muchas las necesidades y dijo que se aprovechará la predisposición que existe en el pueblo para efectuar obras en común.

Hace pocos meses, la pista de aterrizaje fue habilitada y aunque muy rara vez asienta alguna máquina, dentro la ruta comercial entre Cochabamba y Santa Cruz, esta pista está considerada como de emergencia.

Es deficiente el servicio de comunicaciones con Samaipata

SAMAIPATA, 24 (PRESENCIA).- Autoridades, instituciones y usuarios, con frecuencia vienen presentando reclamos ante la oficina de la Red Rural de Comunicaciones de esta localidad. Desde su instalación, hace poco, el nuevo equipo de radio no cumple su objetivo con el interior del país, en forma especial con la sede del Gobierno.

Jaime Cavero, jefe de Telecomunicaciones de la Provincia Florida, expresó que las citadas deficiencias se deben a la falta de "Frecuencia". Cavero pidió que los nuevos equipos de Radiocomunicaciones de que se dispone funcionen con la frecuencia nacional de 7.540 para que Samaipata de una vez se integre a la Red Rural Nacional de Telecomunicaciones.

PRESENCIA, en reiteradas oportunidades, comprobó las deficiencias para comunicarse con La Paz, cuando recurrió a sus oficinas para efectuar despachos de PRENSA con carácter de urgencia. Por el momento, para casos de suma urgencia se tiene que recurrir a otras oficinas de Radio rural del interior del departamento.

Nueva exhortación de Banzer a la unidad

SANTA CRUZ, 24 (PRESENCIA).- El presidente Hugo Banzer manifestó su agradecimiento al pronunciamiento de solidaridad de varias organizaciones regionales y dijo en un telegrama enviado a las diferentes autoridades que "la gesta revolucionaria iniciada en el valeroso pueblo cruceño el 19 de agosto de 1971 la defenderemos cambas, collas y chapacos unidos".

Banzer hace una severa advertencia a los grupos políticos que tratan de descomponer la situación de tranquilidad que vive el país, señalando "adoptaremos las medidas más drásticas para limpiar el país del extremismo anarquizante".

Desde que comenzaron los problemas en la Universidad paceña, hasta el cierre de esa casa superior de estudios, los dirigentes de organizaciones como transportistas, juntas vecinales, gremiales, ferroviarios y otras hicieron llegar al gobierno su respaldo por las medidas adoptadas.

El Prefecto del Departamento, Heberto Castedo, dijo que los pronunciamientos voluntarios demuestran que el pueblo boliviano es nacionalista en la dignidad y que son los hijos de esta tierra "los que están listos para defender a un régimen que garantiza paz, unión y grandeza".

PREOCUPACION

Los campesinos de comunidades del Norte cruceño han reiterado que no les interesa la actividad política en absoluto y que se encuentran interesados, en trabajar y lograr una mejor condición social, sin embargo, señalaron, están preocupados por ciertas amenazas que periódicamente se hacen contra los campesinos por parte de algunas personas.

PRESENCIA, juntamente con el Jefe Regional de Cooperativas, Rafael Zambrana, visitó este fin de semana varias poblaciones del Norte. Algunos campesinos manifestaron a PRESENCIA que "inexplicablemente, otros compañeros, también campesinos, cada vez que surgen problemas políticos en La Paz, aquí hacen sus amenazas y nos tildan de rojos a todos".

En Villa Busch (Yapacaní) otros campesinos indicaron que todas las veces que piden cuentas a quienes manejan sus cooperativas, les sindican de extremistas y les amenazan con hacerlos detener.

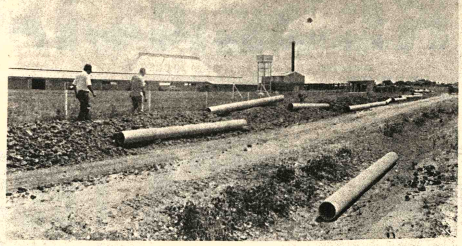

INFRAESTRUCTURA.- Personeros del Comité de Obras Públicas de Santa Cruz inspeccionan los trabajos de infraestructura sanitaria que se realizan en los terrenos donde se levanta el parque industrial. (Foto PRESENCIA - SANTA CRUZ)

Cumplen obras de infraestructura en el parque industrial cruceño

SANTA CRUZ, 24 (PRESENCIA).- La dotación de servicios básicos para el normal funcionamiento del Parque Industrial de Santa Cruz se está llevando adelante con marcada responsabilidad por parte del Comité de OO.PP., institución que ha observado la necesidad prioritaria de concretar este proyecto a la brevedad posible.

En una última inspección realizada por el Presidente de la autarquía cruceña, Ing. Raúl Quintela Vaca Diez, se pudo evidenciar el avance de los trabajos, tanto de infraestructura vial como también el tendido de cañería matriz para la provisión de agua potable a las plantas industriales que ya se encuentran funcionando como a otras que concluyen el montaje de sus equipos.

El Parque Industrial de Santa Cruz, el primero que ha sido planificado en forma sistemática, de acuerdo a normas de la técnica moderna, para lograr la centralización industrial en nuestro distrito, cuenta con una extensión de 1.000 hectáreas, de las cuales en la primera etapa se están habilitando 300.

El Comité de OO.PP, mediante un grupo de profesionales técnicos en la materia, asignados al proyecto, procedió en forma inicial al estudio de las vías de acceso y salida del Parque, las mismas que han sido abiertas y ripiadas con una amplitud adecuada para cubrir las necesidades de la creciente actividad que se generará en la zona.

El Parque cuenta con salidas hacia la carretera al norte, a la Avda. Sucre, Avenida Alemana, y otras vías secundarias.

SISTEMA DE AGUA POTABLE.

En lo que corresponde a energía eléctrica, la CRE provee con regularidad a las empresas que se hallan asentadas. Actualmente, se trabaja en forma acelerada en la instalación del sistema de agua potable.

El Ing. Raúl Quintela pudo evidenciar el avance del tendido de la cañería matriz, a cargo de la empresa INGELMECO. Por su parte, la empresa CIMA ha procedido a fundir las bases del tanque elevado que se construirá a breve plazo: Este tanque, con una capacidad de 1 millón de litros, similar al que recientemente entregó la autarquía en Montero, ha sido diseñado con una figura de copa de champaña.

Según dieron a conocer los técnicos del Comité de Obras Publicas, la capacidad del tanque de regulación alcanza para todo el Parque, es decir, para las mil hectáreas. Sin embargo, la red está siendo tendida en las primeras 300 hectáreas habilitadas, para el funcionamiento de las plantas industriales.

Actualmente, se encuentran en plena etapa de funcionamiento dos plantas laminadoras de madera. Sutó, de capitales mixtos, boliviano-japoneses y CIMAL. Además está operando la cerámica Camba, desde hace algún tiempo.

Se ejercitará mayor control sobre cooperativas rurales

SANTA CRUZ, 24 (PRESENCIA).- Dentro la nueva tónica de impulsar el movimiento cooperativo en este distrito, el Jefe Regional de Cooperativas, Rafael Zambrana, ha asegurado a los poladores de Villa Busch, Yapacaní, y San Rafael, a 130 kilómetros al Noroeste de esta capital, que se exigirá la rendición de cuentas a los dirigentes de todas las cooperativas.

Zambrana posesionó este fin de semana, en Villa Busch, a dirigentes de tres cooperativas, en actos separados donde los oradores manifestaron su preocupación, porque directorios pasados no han cumplido - en su gran mayoría- con las disposiciones de la Ley de Cooperativas que exigen la presentación de balances al cumplir cada gestión.

Son muchas las cooperativas que se encuentran en la misma situación. La mayoría de los que manejaron (y manejan todavía algunas cooperativas) se resisten a informar sobre el manejo de dineros. El Jefe Regional se encuentra en plena labor para procurar la legalidad de todas estas agrupaciones.

Dentro un plan de trabajo del Instituto Nacional de Cooperativas (INC) está la reestructuración de todas las cooperativas cuyo funcionamiento no se encuadra a normas legales. Así por ejemplo, se intervino en días pasados la Federación Nacional de Cooperativas Arroceras (FENCA); sobre los manejos económicos en esta cooperativa, el Jefe Regional ha logrado nuevas evidencias sobre ciertas irregularidades. FENCA se encuentra en pleno auditaje de los manejos que durante 12 meses efectuó el gerente Pablo Steimbach.

También está intervenida la Cooperativa Integral "Guabirá", que tiene una inversión de casi 4 millones de dólares.

ACTOS EN YAPACANI

Al dar posesión a los nuevos consejos de la Cooperativa Multiactiva "1ro. de Abril" de Villa Busch, fundada hace 4 años, el jefe regional de Cooperativas indicó que ninguna agrupación de esta naturaleza puede aspirar a crecer si no hay paz, orden y trabajo. Demandó el trabajo conjunto y advirtió que se tomarán medidas si los dirigentes encabezados por Inocencio Coronado, no presentan el balance de la gestión. Se sabe que durante el tiempo que estuvieron al mando de la Cooperativa "1ro. de Abril" vieron todos por un valor de 150.000 pesos.

Posteriormente fueron posesionados los dirigentes de la Cooperativa "San Juan Limitada" de Bulo Bulo, provincia Carrasco, del Departamento de Cochabamba. Por razones de proximidad y para facilitar el control, el Jefe Regional de Cochabamba aceptó que esta cooperativa funcione bajo el padrinazgo de la jefatura regional.

Los campesinos de Bulo Bulo, asentados sobre la margen izquierda del Río Ichilo, se encuentran actualmente en plena cosecha de arr
Empezaron hace un año co
hectáreas y ahora tienen
Denunciaron que durante
tramitación de documentos
sido engañados.

Dirigentes de la Coop
tiva Agrícola "15 de Agosto
Puerto Palos, que cuenta co
socios, y 15 hectáreas de a
han sido ratificados por
gestión más, por decisión
socios. Sin embargo, estuvi
presentes en Villa Busch,
presentar un informe v
ante el Jefe de Cooperativa
Santa Cruz.

En esos tres actos,
campesinos señalaron
tienen plena confianza e
cooperativismo, pero que
necesario una interven
directa y permanente de l
fatura regional, en cuanto
manejos económicos. Mu
socios han sido defraudad
son también muchas
cooperativas -indicaron-
existe fraude y engaño, pe
lamentablemente hasta a
ninguna autoridad se h
preocupado de este prob

Los campesinos dier
esa oportunidad una lis
tensa de cooperativas
nunca se han rendido cuen

COTAS instala nueva central telefónica

SANTA CRUZ, 24 (PRESENCIA).-Ha comenzado la instalaci
la nueva central para 10.000 teléfonos en la Cooperativa de
fonos Automáticos de Santa Cruz (COTAS). Se trata de una ce
"Crosbar" ACC 400.

COTAS, en un boletín oficial dice que los trabajos en la red
terranea y aérea se encuentran avanzados. La instalación
cuarta ampliación de COTAS se realiza en un nuevo edificio q
construye paralelamente a la ampliación.

El trabajo técnico está a cargo de personal especializado d
TAS y la firma japonesa OKI. También está instalándose "una
de fuerza" con baterías y un generador de electricidad
alumbrado durante los cortes eventuales.

La central funcionará en un ambiente de aire acondicio
cuyos equipos se encuentran colocándose para una
conservación y dentro las recomendaciones de los técnicos.

COTAS continúa recibiendo inscripciones para los interesad
adquirir líneas telefónicas. En la cuarta serie - según se
conocer -quedan menos de mil de las diez mil líneas. Se dice q
breve tiempo más se asignarán los números a los socios que
sus obligaciones al día. Los socios pagan mensualmente 200
por aportación.-

Entrada del carnaval de Oruro será inicio del año folclórico

ORURO, 24 (PRESENCIA).- El famoso Carnaval de Oruro, que empezará el sábado próximo con su deslumbrante "entrada", será el inicio oficial del Año del Folklore Boliviano, cuya proclamación se hará en esta ciudad, el siguiente jueves.

La Conferencia Nacional de Folklore, realizada recientemente en La Paz, por determinación unánime de los concurrentes, resolvió declarar a 1976 como Año del Folklore Boliviano. El Comité Nacional del Folklore, con sede en esta ciudad, también por voluntad de las delegaciones asistentes a la Conferencia, pondrá en vigencia esa determinación, en forma oficial, con el Carnaval de Oruro.

La información fue proporcionada por los ejecutivos del Comité Nacional, profesores Alberto Guerra Gutiérrez, Nelly de Blacutt y Alberto Medina Mendieta, además del Coordinador General de esa entidad, Elías Digado Morales.

COMODIDAD Y SEGURIDAD

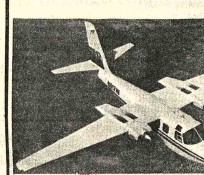

TAXI AEREO PARA EJECUTIVOS

MODERNO Y FLAMANT
AEROCOMMANDER 500

Bimotor Turbo cargado, eq
pado con radar.
Piloto automático
Música estereofónicca.

Informes: Tel. 62409
Por la noche, a cualquier hora Tel. 42

Disponemos de bolsas vacías de yute nuevas

Industria india 40 x 24 (102 x 63 cms.)

Especiales para soya, algodón, maíz, porotos, arroz, etc.

Comercializadora Cruceña Ltda.

COMCRU

Buenos Aires 176 - teléfono 24282 y 25441

Santa Cruz

SILVANA

El reloj suizo de confianza

Distribuidores para Bolivia:

LA PRECISION

Casilla 569 - Cochabamba

Yacimientos Petrolíferos Fiscales Bolivianos

LICITACION PUBLICA Nº 02/76

Aceites de aviación

Se invita a todas las firmas interesadas a la provisión de ACEITES DE AVIACION, se sirvan solicitar los pliegos de Condiciones y Especificaciones en el 4º piso División de Adquisiciones previa cancelación de $b. 30.00 en la Sección Caja 3º piso del Edificio Central.

Las propuestas en sobre cerrado, lacrado y con las formalidades legales, deberán ser presentadas en la Of. Secretaría de la Junta de Adquisiciones 4º piso del Edificio Central Y.P.F.B. hasta el 24 de Marzo 76 a Hs. 18:00

La Paz, 23 de Febrero de 1976

Ing. WILLIAM McKENNEY
Gerente General a.i.

S.A.M.A.P.A.

SEGUNDA CONVOCATORIA INTERNACIONAL Nº 14/7.2-31/R/75

PRIMERA FASE - SEGUNDA ETAPA

Suministro de radio transceptores para un sistema de comunicación fijo y móvil

Habiéndose declarado desierta la Primera Convocatoria, SAMAPA vuelve a convocar al Suministro e Instalación de una Red de Radiocomunicaciones para nueve estaciones fijas y quince unidades móviles con una emisión en VHF-FM y dos estaciones repetidoras a instalarse en la Cpa de El Año de La Paz, para tener un sistema de comunicación operable dentro y fuera de la ciudad.

Los interesados podrán retirar los Pliegos de Especificaciones y los informes que requieran en las oficinas de SAMAPA en la Av. Las Américas Villa Fátima, lado de la fábrica municipal de tubos, previo el pago de $b. 300,oo por el doble ejemplar.

Las propuestas deberán ser presentadas en sobre lacrado y con las demás formalidades y requisitos legales previstos por la Ley de Almonedas y Licitaciones, hasta las 12:00 horas (hora local) del día martes 27 de abril de 1976, en las oficinas anteriormente indicadas.

La Paz, 23 de febrero de 1976

Fdo. p. Cnl. DAEM Guillermo Urquiola Castrillo
GERENTE GENERAL DE SAMAPA

Atención amigos que compraron acciones para la ampliación de 20.000 líneas telefónicas

Con la gentil colaboración del Banco del Estado, se ha convenido en darles mayor facilidad para sus amortizaciones mensuales, habilitando las siguientes sucursales:

VILLA FATIMA

Av. de las Américas Nº. 422

MAX PAREDES
Calle Max Paredes Nº. 648

CHURUBAMBA
Av. America Nº. 146

MIRAFLORES
Av. Saavedra Nº. 1790

VILLA VICTORIA
Calle José María Asin Nº. 406

Les encarezco llevar consigo el talonario que se les entregó a tiempo de suscribir su acción.

Les informó su amigo FONITO

TELEFONOS AUTOMATICOS DE LA PAZ S.A.

Guia Profesional

Médicos

Dra. SONIA A. OCAMPO

GINECOLOGIA-OSTETRICIA

Estudios universitarios y especialización Brasil y México. Atiende Prenatal, partos, enfermedades de señoras, planificación familiar.

Consultorio Ayacucho 208 1er. piso. Edificio Flores horas 15-19. Teléfonos 25-459.- Domicilio 43429.

DR. ALBERTO MARIACA

Medicina interna Esp. Gastroenterología, estómago, intestinos, apéndice, hígado, vesícula biliar, páncreas, etc. Trastornos de la nutrición.

Consultorio Plaza Venezuela 3er. piso (Edificio Sobima) Altos O.K. de horas 14 a 17.

Teléfonos: Consultorio 65178 Domicilio 23832.

Dr. ANTONIO URRIOLAGOITIA M.

Cirujano Urólogo

Universidades del Valle, Cali-Colombia.

Enfermedades-Cirugía de Riñones, Vejiga, Próstata, Infertilidad masculina. Urología pediátrica.

Consultorio Edificio Santa Isabel, oficina 102 Horas 15-19.

DR. GUILLERMO SUAREZ TEJADA

CIRUJANO UROLOGO

Atiende enfermedades de los riñones, próstata, vejiga, genitales masculinos, venéreos, etc. Consultorio Mercado 990 esq. Yanacocha. Edif. Amaraz. 4º. piso. Atención horas - a 20 p.m.

Dr. RUBEN CASTELLANOS.

Médico de Niños

Clinica Pediátrica (Roma) Centro Internacional de la Infancia (Paris)

Consultorio: Av. 16 de Julio 1616 2º Piso. de 14.30 - 17. Teléfono 50461. Domicilio Teléfono 54413.

Atención de Urgencias.

Dr. RUTH MALDONADO BAILON

GINECOLOGIA OBSTETRICIA

Prenatal. Partos. Esterilidad, Planificación familiar. Flujos vaginales anormales. Hemorragias. Cirugía especializada.

Tumores mamarios. Prevención del Cancer uterino.

CONSULTORIO: Mariscal Santa Cruz 1322. TARDES: 13.30-19.30

Reservar hora: Teléfono 50040.

DR. GONZALO JAUREGUI TAPIA

MEDICO CIRUJANO

CIRUGIA PLASTICA

Párpados, nariz, cicatrices, arrugas, orejas en asa, malformaciones, quemaduras, mamas, abdomen etc.

CIRUGIA GENERAL - Bocio, estómago, intestinos, vias biliares, hernias, quistes, tumores, etc.

Atención de 11.30- 13 y de 16 a 20 y urgencias a domicilio.

AYACUCHO 208 1er piso Edificio Flores. Teléfono 22762 54153 - 23476.

DR. ALFREDO RAMIREZ TORRICO

CIRUJANO UROLOGO

Estudios especializacion Universidad de Chile.

Cirugia y enfermedades de riñones, vejiga, próstata, genitales, infertilidad, venéreas etc.

Avenida Camacho 1377 Teléfonos 57219 - 29667.

Consultas: Horas 14 - 19; sábados 10 - 12.

DR. MARIO GUTIERREZ VILLANUEVA

Ginecólogo-Obstetra

Ex-residente Hospital dos Servidores de Estado Rio Janeiro. Atiende pre-natal, partos, cirugia ginecológica y obstétrica, esterilidad conyugal, cáncer ginecológico, plastia pélvica.

Consultorio. Venancio Burgoa 746. teléfono 52487. Tardes.

DR. FELIX DELGADO M.

GASTROENTEROLOGO

Medicina Interna

Especializado en Buenos Aires - Argentina.

Enfermedades del esófago, estómago, intestinos, hígado, vías biliares, páncreas, nutrición.

Consultorio: Edificio Petrolero, Av. 16 de Julio 1616 segundo Piso.

Telef. Consultorio: 50461 - 53331.

Domicilio: 52673-29948.

Atención a domicilio.

EN SUCRE

INSTITUTO DE DERMATOLOGIA Y COSMETICA

DR. JONNY DE LA RIVA

LUZ S. DE LA RIVA.

Tratamientos modernos sin la utilización de corticoides, Acné, Psoriasis, Vitiligo, Eczemas, Queloides, Enfermedades Venéreas y Piel en general, Cirugía Dermatológica, Histopatología. En su servicio de Cosmetología: Limpieza cutis, masajes, máscaras de belleza, químioterapia, luz ultravioleta, tratamientos para adelgazar. Dirección Destacamento 111 Nº. 2. Teléfono 1528 domicilio Los 207.

DR. FABIO PRADO BARRIENTOS

ENFERMEDADES DE PIEL

Hospital de Buenos Aires - Pablo - Santiago de Chile. gemas - Alergias - Tinas. A

Consultorio Edificio Castilla piso, oficina 201 (Laura Teléfono 56641. Tardes.

DR. OSCAR V. PORTUG

Estudios de carre postgrado, Univer "Semmelweis" de Bu (Hungria) atiende CIR PLASTICA. ESTE RECONSTRUCTIVA sultorio calle Tupiza e Chuquisaca entre Pando Echeverria. Nº 100. Tel 65298 - 52681. Atención horas.

DR. MARIO MENDI ELIAS

Especializado: Neu Neurocirugia. Suecia. terra. Holanda.

Enfermedades: Cirug Cerebro, médula, n traumatismo craneoc les, vertebrales, ep Dolor.

Consultorio: Ed Venezuela Capitán Rave primer piso horas 16 a fono 50975-52909.

Abogados

DR. WALTER COST DANI y Abogados Asocia

Constitución de so Consultoria Jurídica Contratos Estat Reglamentos Trámites Judicial Administrativos Social Mineros Tributa Agrarios, y otros

Atención especializ personal gestor.

Se recibe poderes del y exterior del país.

Para atención fuera d de oficinas, se en reservar hora

BUFETE: Yanacocha piso Of. 8.

Teléfono 28320 Casilla 596 La Paz.

DR. GUILLERMO BI LA VIEJA A.

ABOGADO

Anuncia que habi radicado en la ciudad Paz atenderá fesionalmente en trá administrativos, aduan de Renta Interna, tribun ministeriales y bancario

Bufete 5to. piso Ed Asbun (nuevo) Oficina Teléfono 25016 Casilla M Teléfono privado Nº. 601

Paz, Bolivia, miércoles 25 de febrero de 1976

PRESENCIA

Director: Huáscar Cajías K.
Gerente: Armando Mariaca V.
Jefe de Redacción: Mario Maldonado V.

Estados Unidos y Brasil

El Secretario de Estado Kissinger acaba de proclamar a Brasil como potencia mundial. El hecho, como era inevitable, ha suscitado contrapuestas reacciones en los países latinoamericanos; la mayoría de ellas son condescendientes.

Hay que reconocer que la proclamación tiene ciertos fundamentos reales, que es imposible desconocer. Por ejemplo, de hecho, Brasil es el mayor país latinoamericano, un país-continente como se dice que debe ser todo país que pretenda proyectarse a nivel mundial; su población excede los cien millones de habitantes y se presume que, al concluir este siglo, llegará a ser cerca de doscientos cincuenta millones; tuvo momentos de un desarrollo acelerado que llevaron a hablar del milagro brasileño y hasta de un modelo más o menos transferible a otras naciones; ha logrado vencer, como nunca en la historia, los problemas sociales. Por otra parte, consigue una posición desahogada debido a que mantuvo su unidad, lo que no lograron los demás países del ex-imperio español, que se dividieron en varias nacionalidades recelosas y enfrentadas entre sí. Brasil avanzó mucho sobre todo cuando Argentina -su natural competidor- en esta región del mundo- comenzó a rezagarse por problemas internos que frenaron su expansión económica y también -según algunos, fundamentalmente- porque su población creció muy lentamente frente a la explosión demográfica brasileña.

Hay, por tanto, razones que llevan a admitir que Brasil es el país llamado por su crecimiento, tiende a proyectarse no sólo en el continente sino en el mundo entero.

Pero, pese a lo anterior, hay que reconocer que la declaración proclamatoria es altamente impertinente e inoportuna; en varios sentidos, es peligrosa, provocativa, y claramente destinada a crear confusiones entre los países latinoamericanos. Es una declaración que daña a los propios Estados Unidos que se atribuye la función de clasificar en categorías a nuestras naciones, sin que nadie le haya reconocido ese derecho. Pero dañará también a Brasil, al que se calificará continuamente como un país-continente que pretende mantenerse, por cuenta ajena, el "orden democrático" en esta región que se ha tornado tan lemístico. En ese sentido, la proclamación comentada es un complemento de lo que antes había dicho el presidente de Estados Unidos: donde va Brasil, va el resto de Latinoamérica, con lo cual se daba a nuestro país el papel de locomotora y de rieles, y, a los demás, el de vagones de cola. Como es natural, las palabras de Kissinger tenían que suscitar reacciones diversas en todas partes y sospechas contra Brasil, dentro las intenciones expansionistas que se le atribuyen y que tienen por fundamento mayor lo que dice la historia: Brasil ha sido un instrumento para implementar esta universal creencia que ahora se verá materializada con el espaldarazo estadounidense que algunos interpretan como apoyo a cualquier aventura de imposición que tuviera que realizarse en el futuro para someter a los rebeldes contra "la causa de la democracia americana". Dentro de estas últimas resultas negativas que hará Estados Unidos sobre a Brasil, suponen una discriminación censurable porque se trata no se da ni siquiera al conjunto de todas las demás naciones latinoamericanas.

Que las palabras de Kissinger han de ocasionar daños en las relaciones interamericanas, es obvio, como lo sabe bien que pone en tratada situación a no pocos dictada- al propio Brasil. Como que este país no ha manifestado mucha gratitud ante la proclamación en un ambiente general que ya ha visto varias iniciativas para oponerse al excesivo peso que, según se piensa, Brasil ha alcanzado. Esas iniciativas han de fortalecerse ahora.

Lo ocurrido con Brasil y las reacciones que provocaron demuestran una vez más que el Secretario Kissinger se halla en una auténtica decadencia y que sus actitudes supuestamente geniales sólo sirven para agravar las relaciones continentales y para desmejorar la imagen de su país.

Las Américas en un mundo en cambio

(Continuación)

...ola

Durante casi 15 años, la ...ca de los Estados Unidos ...ntenido aislar política y ...micamente a Cuba. Los ...sos manifiestos de las ...as de los Estados Unidos ...ido evitar la exportación de ...olución por parte de Cuba ...s países latinoamericanos ha ...disminuido en años recientes. El ...con la Unión Soviética, ...as de estas metas ex...rático; no ofrece ahora una ...amenaza a la región, como a la seguridad de los Estados Unidos ni a la de los países latinoamericanos. El establecimiento de relaciones de mutuo beneficio con los países del Hemisferio debe constituir para Cuba un incentivo adicional para mantener relaciones correctas.

El evitar la posible expansión o el uso potencial de instalaciones militares soviéticas en Cuba, es claro está, una preocupación legítima de los Estados Unidos, pero esta preocupación corresponde primordialmente al ámbito de las relaciones entre los Estados Unidos y la Unión Soviética, y no entre los Estados Unidos y Cuba. Mientras Cuba tenga la habilidad de disminuir el nivel de la participación militar soviética en la isla, tendrá poco incentivo para efectuar esa reducción, a menos que mejoren sus relaciones con los Estados Unidos.

Los Estados Unidos han reconocido en otras partes del mundo que no deben definir los límites de diversidad ideológica para una política eficaz en principio se debe aplicar ahora a Cuba. Los latinoamericanos pueden evaluar por sí mismos, y así lo harán, los méritos y las desventajas del enfoque cubano; los Estados Unidos no necesitan hacerles el trabajo.

Los Estados Unidos pueden y deben continuar expresando su fuerte oposición a aquellas prácticas autoritarias tanto en Cuba como en cualquier otro lugar, que violen los derechos humanos esenciales de los individuos. Según lo expresó esta Comisión en las páginas anteriores que tratan sobre derechos humanos, es de vital importancia que los Estados Unidos encuentren medios efectivos de hacer que sus puntos de vista tengan influencia, inclusive en movilizar aquella opinión internacional más ilustrada que afecta las políticas nacionales. La política de los Estados Unidos de "negociación económica" no ha tenido tales resultados positivos; por el contrario, el embargo afecta en forma indiscriminada y adversa las vidas de hombres, mujeres y niños cubanos inocentes. Lejos de debilitar al régimen actual, el embargo ha servido a los intereses de los dirigentes de limitar los viajes, los contactos y el intercambio con cubanos) facilitan al gobierno cubano justificar y prolongar su estricto control sobre las actividades intelectuales y políticas de su pueblo.

Comisión opina que hay más posibilidad de alcanzar esos objetivos ajustando las relaciones comerciales hemisféricas y otros contactos con Cuba que aislando a la isla.

Cualquiera que haya sido el caso en los años iniciales de la década del sesenta, el apoyo material de Cuba a los movimientos subversivos en otros países latinoamericanos ha disminuido en años recientes. El residuo de sus actividades parece ser mayormente retórico; no ofrece ahora una amenaza a la región, como a la seguridad de los Estados Unidos ni a la de los países latinoamericanos. El establecimiento de relaciones de mutuo beneficio con los países del Hemisferio debe constituir para Cuba un incentivo adicional para mantener relaciones correctas.

También es motivo de esperanza que al ponerse fin al aislamiento de Cuba se pueda contribuir a una reconciliación eventual entre la comunidad cubana en Cuba y la que se encuentra en los Estados Unidos y en otros países del Hemisferio.

Recomendación:

5. Los Estados Unidos deben tomarse la iniciativa de buscar una relación más normal con Cuba. Aunque la Comisión desea destacar que el progreso hacia mejores relaciones requiere acción positiva de ambas partes, la Comisión urge a los Estados Unidos que actúen ahora para dar fin al embargo comercial.

Esta iniciativa que se recomienda por parte de los Estados Unidos hacia Cuba debe ponerse en acción conjuntamente con los países latinoamericanos. A la primera oportunidad que se presente la que presumiblemente ocurrirá durante la próxima Reunión de Ministros de Relaciones Exteriores de la Organización de los Estados Americanos- los Estados Unidos deben consultar con otros Estados miembros de la OEA, indicando que están en buena disposición de apoyar el que se revoquen las medidas que se adoptaron contra Cuba en julio de 1964 en la Novena Reunión de Consulta de Ministros de Relaciones Exteriores. De revocarse las resoluciones de la OEA, el gobierno de los Estados Unidos debe revocar entonces los reglamentos ejecutivos que restringen el comercio entre los Estados Unidos y Cuba y debe actuar, dentro de la autoridad discrecional que le otorgaría del Presidente, con miras a suspender cualesquiera disposiciones legislativas que impongan represalias a terceros países que comercien con Cuba.

No importa el progreso que se logre o la respuesta cubana que se obtenga en otras áreas, los Estados Unidos tomando en cuenta sus conversaciones con otros Estados miembros de la OEA, deben moverse con rapidez a: (a) cancelar la restricción sobre viajes a y de Cuba; (b) hacer evidente que están dispuestos a permitir intercambios culturales, científicos, y educativos de carácter no oficial; y (c) hacer claro que están dispuestos a mejorar los arreglos para el intercambio de información y de ideas.

Cuando Cuba y los Estados Unidos hayan tomado pasos conciliatorios hacia mejores relaciones constructivas, será entonces posible buscar solución a los problemas de naturaleza más compleja, tales como obtener compensación por las propiedades de los Estados Unidos que fueron expropiadas. Incluso a un acuerdo sobre la situación de la base de los Estados Unidos en Guantánamo y fomentar la reconciliación entre los elementos separados de la comunidad cubana.

C. Panamá y el Canal de Panamá

Los términos del tratado de 1903 entre los Estados Unidos y Panamá constituyen una fuente de fricción constante entre ambos países, y otros países latinoamericanos los consideran cada vez más como símbolicos de una era desaparecida de la antigua diplomacia de los Estados Unidos.

El tratado cedió control perpetuo a los Estados Unidos -"como si fuera soberano"- sobre 500 millas cuadradas de territorio panameño. De hecho hizo de la Zona del Canal, un "Estado dentro de un Estado" una comunidad estadounidense

(Pasa a la página 13)

PRESENCIA

Argentina: Bolivianos en las villas miseria

Por GREGORIO SELSER

BUENOS AIRES, FEBRERO 18 (IPS).- Lo relató el diario "Clarín" de Buenos Aires. Todo empezó medio en chiste y medio en serio en 1973, cuando inmigrantes de una misma zona de trabajo, con vinculaciones en el Ministerio de Bienestar Social, "autorizaron" a una docena de personas a levantar su techo en el lugar.

A partir de allí, todo fue vertiginoso. Testimonios recogidos en los alrededores afirman que desde tiempo atrás, con precisión matemática, todos los domingos, alrededor de las 11 llega al lugar un enorme y moderno ómnibus procedente del Paraguay, trayendo a ciudadanos de ese país y de Bolivia que sólo han sacado "pasaje de ida". El "lugar" delimitado por las calles Balcarce, Independencia, José Barros Pazos, Mariano Acosta y la Avenida del Justicialismo, en el Barrio de Flores Sur está constituido por antiguos basurales en una zona baja todavía inundable a pesar de los millones de toneladas de desechos allí arrojados durante décadas para rellenar los terrenos. La carga humana desciende con sus escasos enseres y bártulos, sus gallinas y sus perros. El ómnibus retornará vacío hasta regresar otra vez repleto el domingo siguiente.

"Clarín" relata también que en octubre de 1975 efectivos policiales derribaron varias de las endebles casuchas construidas por los nuevos pobladores, en un intento de desalentar las "tareas urbanísticas" de los intrusos: "echaron abajo siete casillas- apunta La Crónica - y al otro día habían levantado quince". Esas casas o como quiera que deba llamárselas se construyen al modo clásico, primero con cartón prensado, restos de cajas de cebalaje, luego con trozos de madera y finalmente con chapas de zinc. Los más afortunados las completan con adobe. El conjunto es una mezcla abigarrada de "formas" y "estilos" y "colores" asentado en terrenos de propiedad municipal y que los nuevos pobladores consideran, por esto mismo, que no pertenecen a nadie.

Ha nacido, así otra "Villa Miseria". En el relato de "Clarín", "crece a razón de una manzana cada diez días, como hongos brotados después de la lluvia. Es como cierto tipo de plantas africanas, crecen de noche y si se las corta, se multiplican. No hay baños, no hay instalaciones sanitarias, no hay calles, ni hay veredas, ni agua, ni cocinas, ni paredes. Se trata de un grupo humano que crece en progresión geométrica y que vegeta entre casuchas miserables, ruinosas, sucias, desvencijadas, en una permanente contaminación ambiental por el humo fétido de un basural vecino. Y en medio de todo ello, cientos de niños jugando entre charcos de aguas servidas, en ropas harapientas por moscas y mosquitos".

La descripción cabe muy bien para un fenómeno que ni es nuevo ni es conocido limitable a Buenos Aires. La "villa miseria" argentina es lo correspondiente a las "favelas" brasileñas, los "slums" norteamericanos, los "bidonvilles" franceses, las "chabolas" españolas, las "callampas" chilenas, las "barriadas" peruanas y los "cantegriles" uruguayos. Como hecho social es un producto del desplazamiento interno de masas poblacionales, expulsadas desde sus remotos orígenes por la falta de trabajo o por la esperanza de encontrar una mejor en las grandes ciudades, en cuya periferia se instalan. O, como en el caso de Flores Sur que comentamos, en el corazón mismo de la ciudad pero ocupando espacios presuntamente carentes de propietario.

La novedad aquí reside en que la descripción de "Clarín" corresponde, en el caso de migración interna, sino a la "industrialización" de un fenómeno externo. En las tres décadas últimas, Paraguay se ha convertido, junto con Bolivia, en centro "exportador" de migrantes hacia la Argentina, no menos que hacia el Brasil, país esencialmente agrícola, con graves problemas económicos derivados del régimen semifeudal de tenencia de la tierra, se estima que en ese lapso segregó de su suelo a un mínimo de medio millón de personas, en forma de éxodo "hormiga" que confluyó primero hacia las norteñas provincias de Misiones, Formosa, Chaco y Corrientes, y más tarde se expandió hacia las áreas industrializadas de algunas grandes ciudades, contribuyendo con su presencia a agravar el irresuelto problema habitacional. Cifras no oficiales calculan hoy que habría en Argentina entre 600.000 y 800.000 paraguayos, gran proporción de ellos definitivamente afincados y con hijos y quizás nietos nacidos en Argentina.

El caso de Bolivia es de más reciente data. La vertiente migratoria es coincidente del noroeste sino del noroeste argentino.

Las provincias de Salta y Jujuy los acogen primero como trabajadores temporeros, con tal condición, eran conchabados en las décadas del 30 y el 40. Finalizadas las zafras de azúcar y algodón, retornaban en masa a sus lares, con el fruto de sus haberes. Por escaso que este fuese, siempre resultaba más que en la tierra natiua. En la década del 50, los controles de migración se aflojaron y los bolivianos, empujados también de su patria por falta de trabajo, lo encontraron en forma más o menos permanente entre los argentinos, entre los cuales hoy conviven casi aculturizados. Es difícil calcular hoy su número, por falta de estadísticas confiables. Se lo estima empero, elevado, aunque no tanto como el de los paraguayos.

Su adaptación al nuevo medio es rápido. La tradicional hospitalidad argentina hace que su incorporación pase desapercibida, a menos que se la señale específicamente como foco de tensión interna. Tal situación parece haberse producido a partir de las quejas de "villeros" argentinos, que entre 1973 y 1974 mostraron preocupación por el presunto favoritismo hacia bolivianos y paraguayos, en los planes de erradicación de villas miserias" desarraigadas por el Ministerio de Bienestar Social. El que no existiera tal preferencia es independiente de la suposición básica de los "villeros" argentinos en el sentido de que sí la había. De hecho, los traslados masivos no se hacían por razones de nacionalidad sino de desocupación de lugares que, como la Villa de Comunicaciones, en las inmediaciones de la central telefónica de Retiro, son considerados conflictivos en el ámbito castrense. Si en los traslados se vio favorecidos bolivianos y paraguayos, mezclados entre los argentinos, los no favorecidos por casas más confortables e higiénicas, ubicadas en barrios "ad - hoc" señalaban ese hecho como un generalizado fenómeno de predilección hacia los extranjeros.

La crónica de "Clarín" completada con un editorial posterior en donde sostiene que la mayoría de los nuevos pobladores llegaron hasta Buenos Aires "violando las normas que regían el ingreso de extranjeros", apunta, asegún se desprende de su texto, a llamar la atención sobre la existencia de un "subproletariado clandestino, sujeto a la peor explotación, cuando no dedicado a menesteres que rozan los límites de lo ilícito".

El problema se corresponde con otra notoria deficiencia: la aguda falta de vivienda y el fracaso de los planes intentados hasta ahora para remediarla, ahora complicado con el sideral aumento del costo de la construcción, que en 1975 superó el uno por ciento diario. De hecho, los planes oficiales en esa dirección están paralizados desde hace muchos meses, y no sólo en materia de erección de viviendas para erradicar las "Villas Miserias" enclavadas en el área metropolitana de Buenos Aires.

Prioridad para construir la carretera panamericana

Por CARLOS MEYER AYALA

De acuerdo a informaciones de organismos de Gobierno, se conoce que en el tramo de la carretera Sucre - Potosi - Tarija se continúa con los trabajos de aerofotogrametría, de acuerdo a compromisos contraídos entre Venezuela y Bolivia en agosto pasado. El ramal Sucre - Potosi está siendo estudiado por Prudencio Claros y el tramo Potosi - Tarija, por Ingeniería Politécnica Americana, ambas empresas en coordinación con la consultora venezolana Tranarg.

De esta forma, se tiene previsto que una vez terminados los estudios de esta ruta se comenzarán a realizar los trabajos de diseño final que es posterior pavimentación, obra que también será financiada con el aval de Venezuela, que además se comprometió a facilitar el asfalto para esta ruta que se la denominó "Libertadores".

Ahora bien, el tramo restante de la ruta Panamericana, Tarija - Bermejo, ha quedado, se puede decir aislado, ya que no entra en este convenio internacional. Sin embargo, el pasado año, el Gobierno votó un presupuesto para pavimentar con una capa asfáltica delgada el tramo Tomatas - Tarija - Padcaya y cuyos trabajos fueron iniciados en 1975 con fondos del Gobierno Nacional. Este tramo de 54 kilómetros prácticamente ha sido un sector construido por la comisión mixta Boliviana - Argentina.

Por razones de orden técnico, se conoce que el pasado año, la empresa EBIA, contratista de la pavimentación de este tramo, solicitó al Gobierno que la pavimentación no se la realizará con simplemente una capa asfáltica sino con una capa de pavimento de 7.5 centímetros de espesor. Esta alternativa fue considerada como la más adecuada y se determinó usar esta capa de pavimento que dará consistencia por muchos años a este sector carretero de vital importancia para nuestra nación.

Sin embargo, los trámites han sido demorados y recién en marzo del presente año se espera recibir el asfalto para utilizarlo en los 54 kilómetros, que según afirmaciones de la empresa constructora, podrá estar terminado hasta diciembre del presente año.

Hay que hacer notar, que en dicho tramo se involucran los dos kilómetros que tiene la Avenida Costanera de Tarija y que se encuentra pavimentada, pero que necesita ser resellada de acuerdo a especificaciones técnicas efectuadas por la empresa constructora.

De esta forma, es conveniente mencionar hacer notar a las autoridades de Gobierno que la adquisición del asfalto proveniente del Brasil deberá estar en la capital Chapaca en marzo para que de esta forma se pueda cumplir con el contrato correspondiente.

En la actualidad, EBIA se encuentra terminando los trabajos de movimiento de tierras, alcantarillas, cunetas y preparando un marco en el cual todo el camino listo para recibir el asfalto.

Pero no todo queda ahí. El tramo restante, de 58 kilómetros . Padcaya - Bermejo, por cierto más difícil y montañoso, no tiene aún el financiamiento respectivo y es tema de preocupación en las esferas del pueblo tarijeño. Hace unos meses, se comentó que la Argentina, como medida de integración entre nuestras naciones, se comprometió a financiar este sector que tendría un costo aproximado de más de 16 millones de dólares. Es preciso pues, tenga el Gobierno agilice los trámites con la Argentina para conseguir este financiamiento, que prácticamente sería la terminación de gran parte de la ruta Panamericana que sale desde Bermejo, pasa por Tarija para llegar a Potosí y de allí continúa a Oruro que se une a La Paz por la carretera pavimentada y de La Paz a Ilo, este último como proyecto que está siendo presentado al BID para su financiamiento.

Creemos que el momento es propicio, cuando se habla de planes con este organismo internacional para los próximos tres años. Ya la pedió y pienza solicitar un préstamo para el tramo La Paz - Ilo, seria conveniente que nuestro Gobierno ponga como prioridad también el tramo Padcaya - Bermejo y el tramo que faltaría, Oruro - Potosí, de manera Bolivia podrá contar con una ruta Panamericana de primera clase que podría significar un hecho de enorme valía para la infraestructura caminera y para incentivar la agricultura y ganadería y otros sectores productivos de todo el sur del país, además de facilitar el turismo en nuestra nación a regiones tan importantes como ser Potosí, Sucre y el natural valle de Tarija que será el paso obligado para continuar hacia la Argentina.

Es preciso comentar estos problemas ahora, porque de otra forma podemos alargar una esperanza que debió ser realizada en la década del cincuenta.

Los efectos multiplicadores de la Panamericana no los podemos ver ahora en este momento, pero si podemos afirmar que será la ruta definitiva para integrar nuestro país mediante el sistema de carreteras adecuadas y con indices de rentabilidad reales y no solamente con caprichos como ocurrió en épocas pasadas cuando primó el sentido regional y no el desarrollo integral de Bolivia.

Potencias y superpotencias rondan el Océano Indico

Por IVES GAYARD

PARIS, FEBRERO (AFP).- Por temor a un enfrentamiento bipolar entre Estados Unidos y la URSS y para proteger su "ruta del petróleo" Francia mantiene una flota de guerra de casi quince barcos en el Océano Indico.

Para los especialistas franceses 'en estrategia, en efecto, esta es la zona del mundo en que se acumulan hoy más intereses vitales para las grandes potencias. Creen por ello que esta será la región más inestable de los próximos años.

La política francesa es una política de presencia, agregan. No es de actuar por sí sola, ni directamente. Sus medios militares y financieros no se lo permiten. Sus intereses ya no lo justifican - contrariamente a lo que sucede en el Mediterráneo, bañada sus costas - y por ello debe resolver cuanto antes el problema de Gibuti.

Capital del territorio francés de los Afars e Issas, en vías de independencia, el puerto de Gibuti dejó de ser para los expertos un cerrojo del Océano Indico' el que abre la puerta del Canal de Suez por el Mar Rojo), pues el canal perdió su importancia estratégica en beneficio de los petroleros de las Islas de la Sonda y de la ruta del Cabo de Buena Esperanza, controlada por Africa del Sur.

Según los especialistas de París, el mayor riesgo de explosión residiría en dejar el terreno libre a los dos "imperialismos, norteamericano y soviético, para que sigan adelante con sus estrategias indirectas y respectivas, es decir, a través de los estados rebeldes.

El Océano Indico, explican, debe ser un mundo multipolar. De ahí que la presencia, por el momento sicológica, de China y la de Francia, aunque modestas, son indispensables para el equilibrio de esta zona en un momento en que los submarinos nucleares rusos y norteamericanos patrullan a la altura de las costas indias y de Africa Oriental.

Todo comenzó hace quince años con el abandono de esta zona por Gran Bretaña. Al cerrar su importantísimo centro de transmisiones de la Isla Mauricio, Inglaterra se replegó completamente a sobre el Occidente. Este repliegue marcó el fin de la importancia estratégica del canal de Suez y del Mar Rojo, y por consiguiente el interés estratégico de Gibuti para Francia.

Hasta el punto de que hombres como el Almirante Schweitzer, ex jefe naval francés en el Océano Indico, juzga inútil una presencia naval en este puerto si se cuenta con flotas dotadas de un tren logístico importante para asegurar su autonomía. Muchos expertos militares y políticos, entre ellos el Primer Ministro gaullista Michel Debré, piensan en cambio que una flota no puede prescindir de bases.

Para los especialistas franceses en estrategia estratégicos, un primer "hecho capital" de estos últimos años no ha sido precisamente el Canal de Suez, sino el reciente acercamiento entre Irak e Irán y el retroceso de la Unión Soviética de Oriente Medio.

En busca de salidas al Océano Indico, la URSS ha tendido que apuntar hacia Africa y hacia la India. En Africa, su esfuerzo de penetración fracasó salvo en Angola, donde dispone ahora de una base sobre el Atlántico, Luanda, amenazando así la retaguardia de la OTAN y la ruta del petróleo.

Tras esta victoria en el juego de la estrategia indirecta, Moscú maniobra a la vez en dirección de Africa del Sur, a través de Namibia, hacia Mozambique (donde tropieza con la influencia china) y hacia el Canal de Mozambique, por donde pasa el petróleo árabe e iranio.

Perú, adiós al Plan Inca

Por GREGORIO SELSER
Servicio Especial de Inter Press Service

BUENOS AIRES, FEB. (IPS).- En un marco de creciente malestar social, el Presidente del Perú, General Francisco Morales Bermúdez, anunció que en la primera quincena de marzo próximo será dado a conocer el nuevo plan de gobierno, que contendrá las promesas gubernamentales para un período de seis años.

Las dificultades y problemas presentes en el sector laboral no son nuevos en el país pero un indicio de su acrecentamiento lo proporcionaría la preparación de un mitin "unitario" de petroleros convocado por varias centrales obreras. Lo precederán sendos paros generales disputestos por metalúrgicos y trabajadores universitarios, de 48 horas de duración.

En cuanto al nuevo programa de gobierno, el Presidente Morales Bermúdez especificó que reemplazará al "Plan Inca", cuya existencia fue revelada por el ex Mandatario Juan Velasco Alvarado el 28 de julio de 1974. El "Plan Inca" regía las acciones del régimen desde cuando éste lo instauró en el poder, el 3 de octubre de 1968. Sus previsiones se habrían visto satisfechas en el transcurso de lo que el actual presidente denominó "primera fase" de la revolución. En la "segunda fase", iniciada a partir del 9 de agosto de 1975, se cumplirían las principales metas de acción política que consolidarán y profundizarán el proceso revolucionario". En este sentido, Morales Bermúdez expuso que lo que hoy está ocurriendo en Perú por decisión de la Fuerza Armada, es "un cambio en la jefatura de la conducción política", cambio que de modo alguno implicaba "una nueva revolución".

Establecida así la continuidad de fines, sólo cabe esperar la difusión de lo que hoy se anuncia como el nuevo plan de Plan Sexenal, para advertir si las novedades configurarán modificaciones de fondo en la marcha del "modelo peruano" de desarrollo. Vaticinios de sectores opositores al régimen incluyendo aquellos que proceden de los grupos que sustentan un apoyo crítico - merodean en torno de la tesis de una presunta detención en las medidas económicas que hayan mostrado ser, en la práctica, inoficios a todos los efectos prácticos. Entre estas no se descarta la posibilidad de un arreglo amistoso en el litigio que hoy envuelve al gobierno con la Marcona Mining, como paso inicial de su nacionalización.

Las versiones en tal dirección se alimentan con comprobaciones objetivas: existe una gran cantidad de hierro extraído, sin posibilidad inmediata de colocación en los mercados tradicionales, en los que, por otra parte, la cotización del metal ha descendido. Los "stocks" acumulados en esta mina de que el gobierno no ha suspendido las tareas extractivas, pueden a corto plazo representar un problema adicional de infraestructura, en vista de que la Marcona es dueña del sistema de los medios habituales de transporte marítimo del mineral extraído de los yacimientos de San Juan.

En tales condiciones, el frente abierto por la reacción de la empresa incautada añade un factor irritativo que el conocido pragmatismo del general Morales Bermúdez se allanaría a suprimir en condiciones honorables para ambas partes.

Donde se torna más difícil predecir rumbos ciertos del accionar del gobierno peruano es en el conflictivo terreno sindical. Los trabajadores metalúrgicos justifican su declaración de huelga reclamando la derogación de la ley que limita los aumentos de salarios, la reposición en sus cargos de cesanteados despedidos y, entre otras consignas, protestando por lo que llaman "política propatronal" del Ministerio de Trabajo. El funcionariado universitario estatal, por su parte, ya de antiguo adversario del gobierno, reclama del mismo modo aumentos salariales y la reincorporación de despedidos por actuaciones gremiales. En esta brega se ven sostenidos concidentemente por sectores estudiantiles que responden a la derecha tradicional aprista y a grupos activos de la ultraizquierda. Uno de estos grupos fue, precisamente, protagonista reciente de una cruenta refriega, en la que resultó víctima Elmer Gárate Velasco, Secretario de Prensa de la Federación Universitaria de Arequipa.

Anteproyecto del Código de Seguridad Social

Por CARLOS ANDRADE Q.

El Instituto Boliviano de Seguridad Social (IBSS), con la finalidad de que empleadores, trabajadores y prensa hagan conocer su punto de vista sobre el contenido del anteproyecto del Código de Seguridad Social, ha hecho circular, en días pasados, copias de ese importante documento.

Ese proceder es digno de ser destacado porque el documento, que pudo haber sido presentado directamente para su aprobación por el Gabinete, ha sido puesto a consideración de los interesados y opinión pública.

Eso quiere decir que para el IBSS no sólo es importante conocer las recomendaciones de expertos en la materia, recomendaciones en base a las cuales se supone ha sido elaborado el anteproyecto, sino también la opinión de los empleadores cotizantes y, sobre todo, de los asegurados en cuyo favor fue establecido hace veinte años el primer Código y en cuyo beneficio se trata de dictar uno nuevo.

El deseo del IBSS es comprensible porque la seguridad social está directamente destinada a proteger a los asegurados y sus beneficiarios de las contingencias adversas a que están expuestos tanto en el trabajo como fuera de él.

La necesidad de esa protección es tan evidente que se justifica que la seguridad social sea reconocida como un "derecho fundamental e inalienable" de la persona humana, según puede leerse en el anteproyecto.

Siendo lo dicho una verdad, resultaría paradójico que los directamente interesados en la seguridad social no expresaran, a través de sus portavoces, sus opiniones respecto al contenido del anteproyecto.

La seguridad social en el país tiene innegables deficiencias, de las cuales varias son atribuibles a factores ajenos al sistema en sí, pero no es con críticas negativas cómo se ha de ayudar a superar sus fallas.

El IBSS, al poner en circulación su anteproyecto de Código se ha comprometido a pronunciarse sobre su contenido no sólo a los asegurados en las seis Cajas básicas existentes, sino también a los campesinos, a los trabajadores independientes, artesanos, pequeños comerciantes, pequeños industriales, trabajadores a domicilio, profesionales libres y otros, que no están sujetos a salario, a quienes el anteproyecto les otorga la facultad de incorporarse a una de las Cajas existentes.

El único sector que en recientes meses puso de manifiesto su interés en este asunto fue el de los trabajadores mineros que, en un ampliado del pasado mes, formularon varias proposiciones para que sean tomadas en cuenta en el anteproyecto. Pero el silencio de otros no ecresmos que necesariamente deba interpretarse como una actitud de desinterés en un asunto que les afecta directamente.

Esperemos que todos o la mayoría de los trabajadores, a través de sus portavoces, se pronuncien sobre el importante anteproyecto preparado por el IBSS.

NOTICIA DE PERU

Movimiento sísmico

La prensa de ayer informa que el día domingo se produjo un sismo de cierta magnitud dentro del territorio boliviano y cuyo epicentro se hallaba próximo al limite de los Departamentos de Cochabamba, Chuquisaca y Potosi. Por efecto del sismo, fue sentido un sacudón en la ciudad de Cochabamba, a las 4 y 15 de la madrugada.

En esta fecha, el Observatorio del Colegio San Calixto, ha emitido una información que dice así:

"Los equipos del Observatorio de San Calixto, que se encuentran en la región de Segliencona, registraron a las 4.10 de la madrugada de ayer domingo un sismo de magnitud próximo a seis en la Escala de Richter.

Efectivamente, desde muchas horas antes pudo advertirse en la ciudad de La Paz cierto despliegue de las fuerzas del orden que recorrían la ciudad en busca de las causas de este movimiento sísmico y que se cree tiene relación con el paro ilegal producido en las minas de la Comibol en señal de protesta por el cierre temporal de la Universidad de La Paz, hecho este que fue determinado por la acción de los políticos dentro de los recintos de la mencionada casa de estudios.

El Director de este Observatorio, R.P. Ramón Cabré, declara hallarse muy cabré no por los hechos mencionados en el párrafo anterior, sino porque piensa que se produjo este movimiento sísmico que es verdaderamente incómodo no sólo para la observación científica de estos fenómenos naturales, sino para la búsqueda de elementos políticos que a las cuatro y diez de la madrugada se hallan en el sueño más profundo, obligándoles a que salgan de sus camas y hallan levantándose de cama para retornar a sus hogares. Es por ello, que el Padre Cabré declara muy enfáticamente:

"Estas no son horas decentes ni para los movimientos sísmicos, ni para los movimientos políticos, sean éstos de carácter subversivo o de carácter represivo".

Este Observatorio declara, además, que el epicentro del sismo se halla a una distancia aproximada de 400 kilómetros de la ciudad de La Paz por lo cual los habitantes de esta capital no deben preocuparse ya que esta ciudad se halla fuera de las conocidas zonas sísmicas, aunque la naturaleza, en compensación, pueda hacerla víctima de permanentes movimientos políticos que la sacuden en forma casi permanente, cual una terciana puede sacudir a una negra de Yungas, o sea tres veces al día, lo que produce una natural inquietud en las autoridades del Ministerio del Interior. A propósito, podemos decir a modo de información que la ciudad de La Paz recuerda con esos movimientos políticos que son más peligrosos cuanto más profundos son, tema éste sobre el cual una entidad científica no puede hacer mayores comentarios. Sin embargo, de acuerdo a los chamánigrafos el sismo ha podido ser bastante fuerte e importante ya que los epicentros actuaban en La Paz y han aparecido en Asunción y en Antofagasta. Firmado: Padre Cabré S.J.

Por la copia:

PAVLOVICH

"Guapay" instala en Santa Cruz un moderno complejo maderero

SANTA CRUZ, 24 (PRESENCIA).- Dentro de unas semanas entrará en producción la tercera laminadora de madera en esta ciudad. Se trata de un complejo que se levanta con una inversión de 1.000.000 de dólares y será complementada con la fabricación de aglomerado a partir del próximo año. La nueva empresa que instala su laminadora es "Guapay", pionera, prácticamente, en la industria maderera boliviana.

Para muchos constituye una verdadera sorpresa, la magnitud de las instalaciones madereras que están en plena ejecución y de otras que entraron en producción hace poco. Con las inversiones realizadas solo hasta la fecha, según criterios técnicos, el rubro maderero escala posiciones dentro la lista de las exportaciones nacionales.

La Laminadora "Guapay" acaba de ser inspeccionada por un grupo de técnicos del Comité de Obras Públicas y PRESENCIA, que realizan una evaluación global de la capacidad de la industria maderera en Santa Cruz. Anteriormente se visitaron otros complejos, también de importancia.

UN VIEJO ANHELO

La empresa "Guapay" desde hace más de un cuarto de siglo, trabaja con la riqueza forestal. El fundador, Alcides Landivar, estaba empeñado hace unos ocho años atras en la instalación del primer complejo maderero del país. La muerte lo sorprendió y por un tiempo los proyectos quedaron casi archivados, hasta que hoy se hacen realidad.

Los hijos de Alcides Landivar, encaminados en la administración de la empresa "Guapay" fueron los encargados de instalar la laminadora. Edgar Landivar, Gerente de producción, sostiene que se cumple así un "viejo anhelo de la familia".

"Guapay" en las próximas semanas, incorporará su producción de láminas de madera para la exportación al volumen de las laminadoras "Suto y "CIMAL" en pleno trabajo. Los tres complejos tienen una inversión de aproximadamente seis millones de dólares. Sólo ese monto da una idea de la magnitud de las máquinas y la infraestructura.

GUAPAY

Resulta confortable y alentador - decía un técnico del Comité de OO.PP ver que dentro de poco serán varias industrias madereras que empezarán a generar una fuerte corriente de divisas. Bolivia, hasta hace sólo dos décadas importaba madera aserrado de Canadá, Estados Unidos y otros países, con un promedio anual de 15 millones de pies cuadrados.

El aserradero "Guapay" fue uno de los primeros centros en que empezó a explotar la riqueza maderera, para cubrir el mercado interno, especialmente de mara. En la década pasada, el campo de comercialización abarcó también el exterior, principalmente Argentina, donde la mara (caoba) tuvo notable aceptación. En una exposición internacional logró un primer puesto para Bolivia.

Ahora "Guapay" ha adquirido moderna maquinaria de la firma "Cremona" de Italia. Con esa tecnología, ha instalado una laminadora cuya producción en la primera fase de operaciones será de 16.000 a 20.000 láminas de dos décimas a un milímetro de espesor.

Para instalar ese equipo, además de los tanques de cocimiento de madera (ablandamiento en realidad) calderas y otras dependencias, ha construido una edificación de cemento armado y estructuras metálicas que cubren 3.800 metros cuadrados. El complejo ahora forma parte del aserradero que se levanta a 2 y medio kilómetros de esta capital, sobre la carretera a las provincias del Norte.

FINANCIAMIENTO

Esta planta se ha instalado en un 70 por ciento, con recursos propios de la empresa y el resto con un empréstito concedido por el Bank Of America. Se ha presentado ante la Corporación Andina de Fomento (CAF) una solicitud de préstamo para ampliarla, de manera que permita la fabricación de aglomerado, utilizando como materia prima los desperdicios de madera y otras especies que hoy son utilizadas solo como leña.

Con unos 300.000 dólares más - se estima - podrá fabricarse aglomerado (un material de construcción que permite el abaratamiento del costo y su utilización - especialmente en regiones tropicales - es recomendada por organismos internacionales). Con aglomerado se acelerará la construcción de viviendas, bajando el costo actual hasta en un 40 por ciento en algunos casos.

Inicialmente, "Guapay" utilizará en su laminadora 15 empleados y dos técnicos en forma directa. Con el tiempo y en base a la planificación sobre aumento de producción, también se irá incrementando el número de personas empleadas.

El complejo está siendo instalado con la dirección técnica del ingeniero Mario Bonino italiano que realizó el mismo trabajo en varios países. La laminadora procesará chapas de mara, morado, moradillo sarioco, picana negra y otras maderas nobles. En su caldera se utilizara como combustible fuel, gas o desperdicios.

Hasta fines de 1975, la exportación de madera tuvo efecto multiplicador y representó para el país entre 1969 y el año pasado un ingreso en divisas del orden de los 32.025.121 de dólares. Este monto se calcula que se logrará en menos de dos años, cuando estén en producción todos los complejos madereros que se instalan en este distrito, hasta mediados de este año.

EFECTO MULTIPLE

La industrialización de la madera en productos acabados y semi - acabados, para el consumo interno y la exportación, representa a su vez, la movilización de miles de personas en forma indirecta, como transporte, corte, comercialización, mano de obra tecnificada, etc.

En un año más, se habrá cubierto totalmente el mercado con venesta, después que dos plantas entren en producción. Estos efectos colaterales no solo beneficiarán a Santa Cruz, sino a todos los distritos, según la Cámara Nacional Forestal.

Los técnicos del Comité de OO.PP. que realizan la evaluación (Vidal Vargas, Fernando Avalos y Jorge Durán) están recabando con especial atención datos sobre aspectos socioeconómicos de estas plantas, principalmente sobre los sueldos que ganarán los empleados, técnicos, costos y en fin todos los datos que interesan para preparar un informe completo sobre la industria maderera.

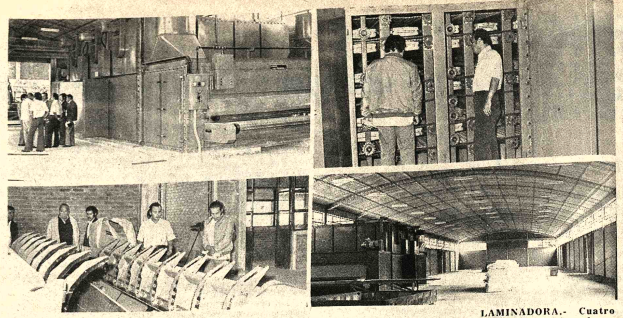

LAMINADORA.- Cuatro aspectos del complejo maderero "Guapay" que se encuentra en instalación en Santa Cruz - Arriba.- Parte de la secadora continua. Al lado, Sistema de transporte para regular la humedad de las láminas .-ABAJO.- Edgar Landivar, gerente de Guapay (camisa blanca) explica el funcionamiento de otra de las máquinas.- Al lado.- Uno de los galpones construidos para la producción de láminas de madera para la exportación.- (FOTO PRESENCIA.- SANTA CRUZ).-

La comuna cochabambina acelera cobro de impuestos catastrales

COCHABAMBA, 24 (PRESENCIA).-Autoridades de la Municipalidad informaron que la Dirección del Servicio de Finanzas está girando pliegos de cargo a cien propietarios de bienes inmuebles, por falta de pago de los impuestos catastrales desde la gestión de 1971.

Asimismo, se indicó que el Departamento de Ingresos de la Comuna, procede a la cobranza del impuesto unificado a la propiedad inmueble, por el primer semestre del año 1976.

OBRAS

El Jefe de Relaciones Públicas de la Municipalidad, Henry Mendoza, también informó que se construirá un obelisco, de doce metros de altura, en la zona Sud de la ciudad.

Dijo que se concluirá en breve el trabajo de enlosetado de la avenida América y avenida Libertador, hacia la zona Oeste en una extensión de 600 metros lineales. Para la entrega de estas obras, que podría efectuarse el próximo sábado, se había invitado al Presidente de la República, general Hugo Banzer Suárez. No se sabe si el Jefe del Estado aceptará venir a Cochabamba.

También se realizarán trabajos en los próximos quince días, como ser el asfaltado de la avenida Ramón Rivero y luego de la avenida Gualberto Villarroel. Se efectuán obras de parqueo en la avenida "René Barrientos Ortuño" y trabajos de asfaltado en la terminal de las líneas de colectivos.

VIAJE

El Tesorero de la Municipalidad, Ricardo García, viajó a La Paz, con objeto de recoger el Presupuesto Municipal para 1976, que fue integramente aprobado en la última reunión del gabinete nacional.

El Alcalde, Humberto Coronel Rivas, dijo que con los recursos obtenidos se podrá ejecutar un vasto plan de obras públicas en beneficio del pueblo de Cochabamba. Se refirió a la construcción de dos puentes sobre el río Rocha, que para ello, el Servicio Nacional de Caminos ha entregado los planos respectivos.

Escasez de arroz afecta a Montero

MONTERO, (PRESENCIA).- Según formaciones proporcionadas la Intendencia Municipal, últimos días, se ha notado creciente escasez de a aunque no se ha dete ningún caso de elevació precios en este artícu primera necesidad.

El Intendente indicó se ha producido, ningun vación de precios en l tículos alimenticios y, en al arroz, hizo notar que no en esta ciudad, una ofic ENA, para adquirir el destinado al consumo de vincia, de lo que resulta h doja de que, siendo Mon centro de la zona proc tenga que traerse desde Cruz, encareciendo su c los gastos de transporte

ESCASEZ DE CEMENT

En otro orden, se que la escasez de cem esta plaza es total. Se c la posibilidad de que ocultamiento de este r de construcción, indicar que no se hacen las desde las fábricas. E dente atribuyó esta situ los anuncios de que se tudiando, a nivel de gob aumento de precio, por las fábricas no hacen despacho a sus agen venta.

Relativa normalidad en labores de Universidad Técnica de Oruro

ORURO, 24 (PRESENCIA).- Relativa normalidad existe en las labores académicas de la Universidad Boliviana Técnica de Oruro. Los estudiantes de la Facultad de Tecnología, que a fines de la semana anterior paralizaron labores, en apoyo a los universitarios de la UMSA de La Paz, este lunes retornaron a clases. En Economía, igualmente las clases fueron normales; en cambio en Derecho los alumnos no ingresaron a sus cursos, al medio día, también en solidaridad con los estudiantes de la UMSA; por la noche tuvieron asamblea en la que resolvieron reiniciar labores.

Las autoridades de la UBTO explicaron que el conflicto que es consecuencia del problema suscitado en la UMSA- tiende a normalizarse favorablemente y se espera que las labores académicas no sufrah más alteraciones, hasta la culminación del presente cuatrimestre.

Las presunciones en este sentido, se basan en los resultados de la asamblea efectuada por los estudiantes de Tecnología, ayer por la tarde, en la que los universitarios, en su generalidad, resolvieron retornar a clases. En Derecho, los alumnos del décimo cuatrimestre, se inclinan por la regularización de las clases; en Economía, no se convocó aún a ninguna reunión estudiantil, ayer, asistieron a clases.

Sin embargo del aparente panorama favorable a la normalización de labores académicas en la UBTO, se espera un pronunciamiento concreto.

ENSAYO.- Bellas damitas lucen su gracia y donaire, en la Morenada Central, durante el último "convite" efectuado el domingo como brillante preludio del famoso Carnaval de Oruro.- Miles de espectadores, entre ellos turistas del interior y exterior del país, se congregaron a lo largo de la ruta, para ver el paso de los conjuntos folclóricos, rumbo a la Iglesia de la Virgen del Socavón. (FOTO VISCARRA PARA PRESENCIA).

Azulejos

15 Figuras decoradas diferentes colores brillantes — Pza. $b. 6.70
Colores amarillo, verde, rosado, y otros — Pza. $b. 5.30
Azulejo blanco — Pza. $b. 4.70

Ventas al por mayor descuentos especiales

EMPARBOL

Yanacocha 525 Telf. 54368

Cooperativa de Transportes "San Sebastián Ltda."

CITACION

El Directorio de la Cooperativa de Transportes "San Sebastián Ltda." Cita con urgencia a todos los socios adjudicatarios de la primera y segunda partida. A la reunión que se llevará a cabo el día de mañana jueves 26 del presente a Hs. 20 p.m. en su Secretaría de la Avda. Illimani N°. 1833. Por tener que tratarse asuntos de mucha importancia concernientes con la llegada de los automóviles, el viaje de la comisión, y varios.

Se insinúa la mutua asistencia, se tomará debida nota de los que no asistan.

EL DIRECTORIO

La Páz, 25 de febrero de 1976.

PRESENCIA Juvenil Presenta el JUEVES 26 DE FEBRERO

TIERRA ROTULADA
- Portada
- "Un nuevo año escolar abre sus brazos como la tierra que espera ser arada, triturada. . ."

OPINA LA JUVENTUD

SINFONIA CON SABOR A MAR

PEPITO EL ENTUSIASTA
- ¡Saber destilar!

DIME "MOTO" ¿QUE ERES?
- Monólogos para ociosos

REGLAS PARA ORGANIZAR LA MENTE
- Por Mons. Fulton J. Sheen
- "Especie de pautas: Si las reflexionas y las llevas a la práctica te ayudarán a organizarte en el difícil arte de la formación intelectual"

LOS JOVENES ¿SOMOS PUEBLO?
- "Nuestra sociedad aplaude a los jóvenes cuando éstos desfilan ante los hechos; les grita y apremia para que sigan si los jóvenes se detienen a contemplarlos, los reprime cuando quieren cambiarlos".

NUEVE PASIONES QUE ACORTAN NUESTRA VIDA

UNIVERSIDAD COMUNISTA
- Algunas normas vigentes en la Universidad de La Habana.
- Aspectos dignos de ser meditados e imitados. . .

VENTANA A LA ACTUALIDAD

YOGA PARA JOVENES
- Beneficios de las posturas o "Asanas"

EL TOCADISCOS
- "Yerko"
- Novedades discómanas

LA VIDA Y EL FUTBOL

SUPERVACACIONES
- Canciones y discos

PROBLEMATICA UNIVERSITARIA
"CON LA MUERTE A CUESTAS"
- Una nueva visión de la realidad humana y social boliviana.
- Por Raúl Botelho Gosálvez.

PASATIEMPOS
BIBLIOGRAMA

¡SIEMPRE AGIL, SIEMPRE JUVENIL!

Aviso de Remate en Santa Cruz

El Ministerio de Asuntos Campesinos y Agropecuarios en cumplimiento a la Resolución Suprema N°. 167837 con la debida autorización de la Dirección de Bienes del Estado de la Contraloría General de la República, convoca a remate de vehículos, de acuerdo al siguiente detalle:

ITEM	CANTIDAD	UNIDAD	DETALLE	VALOR $b.
1.-	1	Pza.	Jeep Toyota, placa N°. 8-3471 año 1965 motor F 278793 chasis FJ 40-72951	25.000.—
2.-	1	"	Jeep Willys, placa N°. 8-0303 año 1964 motor 4J-392616 chasis 8305-183454	18.000.—
3.-	1	"	Jeep Willys, placa N°. 80486 año 1966 motor 4J-183069 chasis 8405-29703	14.000.—
4.-	1	"	Jeep Willys, placa N°. 80129 año 1957 chasis 57548-160735, motor N°. 4J-398170	35.000.—
5.-	1	"	Camioneta Toyota, placa N°. 83467 año 1970, chasis FJ45-40763, motor F 292210	55.000.—
6.-	1	"	Automóvil Chrysler, placa N°. 11438 año 1965, motor A 393, chasis C 153259-31A	35.000.—
7.-	1	"	Jeep Willys, placa 80562 año 1966, motor 4J-431057, chasis 8405-30870	20.000.—
8.-	1	"	Jeep Willys, placa N°. 80851 año 1966 chasis 8405-29691, motor 4J-431028	20.000.—
9.-	1	"	Jeep Willys, placa N°. 83777 año 1956 chasis 57748-16005, motor 4J-224288	7.000.—
10.-	1	"	Jeep Toyota, placa N°. 8-1108 año 1966 chasis FJ 40-66869, motor F 204946	45.000.—
11.-	1	"	Jeep Willys, placa N°. 80304 año 1964 chasis 8305-183434, motor 4J-392284	35.000.—

El remate se llevará a cabo el día martes 9 de Marzo a Hrs. 15 p.m., en los depósitos de la Cooperativa de Ahorro y Crédito Fátima Ltda. situada en Obispo Peña N°. 67 (frente Parroquia Fátima), zona El Pari, Teléfono N°. 25232, donde se exponen los vehículos.

Debiendo los interesados efectuar el depósito del 10% de acuerdo a Ley en la Administración Regional del M.A.C.A. Santa Cruz.

La Paz, 24 de Febrero de 1976.

Lic. Angel Tárraga Rodas, Director General de Control de Bienes del Estado
Sr. Boris Marinovic Córdova, Subsecretario de Asuntos Agropecuarios
Lic. Hugo Salazar S., Subcontralor General

Aviso permanente
Deudores morosos a PRESENCIA

A los siguientes deudores morosos, se les insinúa cancelar sus adeudos:

Comercial Mercurio
Surameris Propaganda
Abel Domínguez Ascarrunz
Sitel (Luis Gotrett G.)
Alberto del Carpio
Inboltex
Luis Dufraisse
Arva Ltda.
Hogares Bolivianos
Empresa Nacional de Televisión
Peletería Santiago
Aerolíneas Peruanas
Club 21
Martín y Cía.
Radio Illimani

Santa Cruz

Hotel La Siesta
Jefatura Departamental de Tránsito
Comisión Sindical Conjunta
Restaurant "85"
Sutex
El Cardón S.A.
Carlos Terceros Banzer
Cruz Roja Departamental
Técnica Industrial Argentina
Granja Nueva Esperanza
Importadora Inter Ltda.
Federación de Trabajadores en Universidad
Ricas Ltda.
Industrias de Tintas Coral
Radio Norte de Montero
Comité de Emergencia
Fábrica de Mosaicos Alfa
Casa Lassi
Casa Duchén
Centro Editorial Boliviano
Farmacia Santa Ana Ltda.
Restaurant China
Colecturía Fiscal de la Renta
Industrias Electromatic
Casa El Azulejo
Junglar Ltda.
Casa Duchén
Industrias Eduardo
Casa Hurtado
Ferretería Camba
Sociedad Comercial Alborada
Hotel Restaurant Jenecheru
Arex Limitada
Empresa de Publicidad Camba
Elizabel C. Castedo
Asociación Mesas Redondas Panamericanas
Juntas Vecinales de Santa Cruz
Agencia Cruceña de Turismo
Sociedad Boliviana de Pediatría
Empresa Publicitaria O.P.V.
Feria Exposición Internacional
Cooperativa Algodonera Santa Cruz Ltda.
Alberto Barberi
Industria Maderera Los Palos
Cooperativa Agropecuaria del Sur.
Industrial Textil Grigotá
Jockey Club de Bolivia

Oruro

Empresa Minera "San José"

Cochabamba

Alcaldía Municipal
Alcaldía de Quillacollo
Federación Universitaria Local
Plasticolor
Jefatura del Distrito Escolar
Augusto Quiroga
Instituto Particular Pre Universitario
Broadway
Industrias Electro Metal Mecánica
Universidad "San Simón"
Industrias "Maca Ltda."
Indoamérica Agencia Aduanera Hawai
Estancias Ganaderas G. del Aguila
Promoción Ministerio de Relaciones Exteriores-Brasil
Laboratorios Fitibol
Comité Feria Internacional
Lozabol Ltda.
Rogosal Ltda.
Cía. de Materiales de Construcción
Hotel Capitol

POTOSI

Universidad "Tomas Frias"
Sociedad Comercial del Sud
La Mundial
Sastreria Nuevo Mundo
Almacenes "La Victoria"
Hotel Central
Sixto Rojas Ticona
Servicio Urbano de Microbuses
Comité Departamental de Desarrollo.

La Paz, Febrero 1976

H. Municipalidad de La Paz

CONVOCATORIA A PROPUESTAS N°. 17/76

SEGUNDO LLAMAMIENTO

Por orden del señor Alcalde Municipal, se convoca a Empresas Constructoras legalmente inscritas en la Cá Nacional de la Construcción y Registro Nacional del Ministe Obras Públicas, presentar sus propuestas para la Constru del PARQUE CHAMOCO CHICO (Puente Topáter).

Los interesados podrán recoger los planos pliegos de pecificaciones y otros datos que precisen en el Departame Arquitectura de la H.A.M. ubicado en el Edificio Cosmos, Piso, a partir de la fecha.

Las propuestas deberán ser presentadas en papel sel con los timbres de Ley, llenando todas las formalidades señ en la Ley de Licitaciones Públicas N°. 10120 de 2 de Febr 1972, en la Secretaria del Departamento Legal, hasta horas del día 15 de marzo del presente año.

La Paz, 23 de febrero de 1976.

DIRECCION DE RELACIONES PUBLICAS

H. Municipalidad de La Paz

CONVOCATORIA A PROPUESTAS N°. 16/76

SEGUNDO LLAMAMIENTO

Por orden del señor Alcalde Municipal, se convoca Empresas Constructoras legalmente inscritas en la Nacional de la Construcción y registro Nacional del Minist Obras Públicas, presentar sus propuestas para la construcc PARQUE MARISCAL SANTA CRUZ.

Los interesados podrán recoger los planos pliegos pecificaciones y otros datos que precisen en el Departame Arquitectura de la H.A.M. ubicado en el Edificio Cosmos. Piso, a partir de la fecha.

Las propuestas deberán ser presentadas en papel sellad con los timbres de Ley, llenando todas las formalidades señalad en la Ley de Licitaciones Públicas N°. 10120 de 2 de febrero 1972, en la Secretaria del Departamento Legal, hasta las 9 a horas del día 15 de marzo del presente año.

La Paz, 23 de Febrero de 1976.

DIRECCION DE RELACIONES PUBLICAS

H. Municipalidad de La Paz

CONVOCATORIA A PROPUESTAS N°. 18/76

SEGUNDO LLAMAMIENTO

Por orden del señor Alcalde Municipal, se convoca Empresas Constructoras legalmente inscritas en la Nacional de la Construcción y Registro Nacional del Minis Obras Públicas, presentar sus propuestas para la construcc PARQUE TUPAC KATARI.

Los interesados podrán recoger los planos pliegos pecificaciones y otros datos que precisen en el Departam Arquitectura de la H.A.M. ubicado en el Edificio Cosmos Piso, a partir de la fecha.

Las propuestas deberán ser presentadas en papel con los timbres de Ley, llenando todas las formalidades de Licitaciones Públicas N°. 10120 de 2 de febrero Secretaria del Departamento Legal, hasta las 9 a.m. del marzo del presente año.

La Paz, 23 de Febrero de 1976.

DIRECCION DE RELACIONES PUBLICAS

BALATAS "FRAS LE"

Seguriaad y Garantía

En juegos preparados, rollos, tejas - planchas, forros de embrague, para toda clase de vehículos y equipos petrolíferos.
Precios: los más bajos del país.
Compre en las principales casas del ramo

Distribuidor exclusivo para Bolivia:
PROMOTORA PAULISTA

LA PAZ.- Alto de la Alianza 626 - 2do. pis - Av. Manco Kapac 430 Tel. 20080 Casilla 2234
SANTA CRUZ.- Calle Warnes 32 - Tel. 21166 Casilla 2173

Breves de la O.E.A.

WASHINGTON, 24 (AP) - El Director del Instituto Agrícola de la Organización de los Estados Americanos, José E. Gonzalvez, de Araujo, dijo que la producción per cápita de alimentos en la América Latina es hoy inferior a la que se alcanzó en la década pasada.

El especialista brasileño pidió una re-dedicación a la causa del agro al iniciar un segundo período de seis años a cabeza del instituto que preside en San José de Costa Rica.

WASHINGTON, 24 (AP) - El subdirector de Asuntos Culturales de la OEA, Francisco Dominguez, anunció que se planea instalar en Caracas el Centro Interamericano de Culturología. (SIC)

El educador cubano dijo que el centro servirá para el entrenamiento del personal que se requiere para la eficiente administración de los diversos programas culturales que se efectúan en el continente.

WASHINGTON, 24 (AP) - El periodista Henry Raymont ha sido designado director de asuntos culturales de la organización de los Estados Americanos.

En ese cargo sucede a José Gomez Sicre, de Cuba.

WASHINGTON, 24 (AP) - El embajador dominicano Marcos de Peña depositó en el secretariado de la OEA el instrumento de ratificación él el Pacto de Rio de Janeiro.

La Dominicana es así el país que cumple y endosa rápidamente la reforma al pacto que se acordó en julio pasado en San José de Costa Rica.

Topografía de Guatemala fue alterada violentamente por el último terremoto

GUATEMALA, 24 (AP).- La topografía de Guatemala fue alterada violentamente por el terremoto del 4 de febrero, dijo Oscar Daniel Salazar, jefe de la división de geología del Instituto Nacional Geográfico (ING), que se encarga de elaborar todos los mapas de Guatemala.

"El terremoto causó un desorden en la estructura de una buena parte del territorio nacional, que requiere un detenido estudio y análisis", agregó en una entrevista.

Sobre el origen del terremoto, que según cifras oficiales causó mas de 22.000 muertes, Salazar dijo estar de acuerdo con el criterio de que fue causada por un fenómeno tectónico". Agregó que el continuado número de remecimientos que han seguido se deben al "asentamiento" de las capas terrestres y señaló que se espera que "pronto lleguen a un punto de reposo".

Desde el terremoto hasta las 10.00 de hoy el observatorio ha registrado un total de 1.081 sismos.

El último temblor registrado a las 09.15.12 de hoy, tuvo intensidad de 3.4 grados de la escala Mercalli.

Duró 16 segundos y su epicentro fue localizado a 55 kilómetros al nordeste, en la región de El Progreso.

A las 00.25 hubo otro de cuatro grados Mercalli, que duró 20 segundos con epicentro en la misma zona del anterior.

Salazar dijo que "un fenómeno tectónico es un desplazamiento originado en una falla provocada por la liberación súbita de energía al desplazarse las "placas".

Las "Placas" corresponden a secciones del globo terráqueo que están en continuo movimiento, de acuerdo con una teoría vigente desde hace unos 20 años.

Al igual que los demás países de Centroamérica, Guatemala está dentro de la placa del Caribe, que es presionada por la de "los cocos" del Oceano Pacífico, la del Norte que también incluye parte de este país y la de América del Sur.

Salazar dijo que aparentemente el terremoto fue motivado por la "falla del Motagua" la cual desde el aire da la impresión de que alguien hubiera hecho un tajo con un gigantesco machete".

La falla del Motagua hizo que en algunas secciones del este del país hubiera un desplazamiento de tierra hasta de 90 centímetros. Originalmente se había calculado una longitud de 160 kilómetros de ese tajo pero las observaciones posteriores determinaron que su longitud real es de 175 kilómetros.

La falla es estudiada a través de fotografías aéreas, ya que no se ha destacado personal en el propio terreno, dijo Salazar.

China denunció perversidad y escándalo en Unión Soviética

TOKIO, 24 (AP) - China saludo hoy al Vigésimo Quinto Congreso del Partido Comunista soviético con una enérgica denuncia de 2.500 palabras sobre actos soviéticos en la que afirma: "Los actos perversos y escándalos causados por los revisionistas soviéticos en los últimos cinco años son demasiado numerosos para ser mencionados aquí".

Desde el vigésimo cuarto congreso del partido soviético hace cinco años, dice un articulo en "El Diario del Pueblo", el nivel de vida del pueblo soviético ha disminuido, los dirigentes soviéticos han intensificado "la dictadura fascista" y la Unión Soviética ha sufrido descalabros en política exterior desde Camboya hasta Angola

El artículo difundido por la agencia Hsinhua dice que el ingreso nacional soviético llegó solamente al nivel de 1974 fijado en el plan quinquenal; la producción de artículos de consumo alcanzó únicamente el 89 por ciento de lo señalado en la meta y hubo "fracasos en las cosechas en cuatro de los cinco años del plan.... y el promedio anual de producción llegó sólo al 91 por ciento de la meta fijada".

La denuncia china afirma que al tiempo que otros sectores de la economía soviética fracasan, "la industria armamentista y ciertos departamentos de la industria pesada industrial han estado en aumento en todo momento".

China repitió su acusación de que la Unión Soviética "en su competición con el imperialismo de los Estados Unidos, es más aventurera y es la fuente más peligrosa de una nueva guerra mundial".

Reemplazo entre dos hermanos en cárcel italiana

ROMA, 24 (AP).- Giuseppe Montegrande, un muchacho de 19 años que estaba preso a la espera de ser enjuiciado por robo, fue reemplazado en la cárcel por un hermano que se le parece mucho.

Funcionarios de la prisión dijeron que Giuseppe recibió ayer la visita de sus padres, su novia y su hermano, de 16 años.

Después de una larga y animada conversación, todos se despidieron y los familiares se fueron. En la cárcel quedó Luigi, vestido como su hermano.

Cuando los guardias descubrieron el cambio, ya era demasiado tarde para seguir el rastro de Giuseppe. Luigi está ahora en la cárcel, acusado de hacerse pasar por su hermano y de ayudarle a escapar.

:VISITANTE.- Pekin, 24 (AP) - El ex Presidente Richard Nixon aparece flanqueado por su esposa Pat, derecha, y por la viuda de Chou En Lai, la señora Teng Ying-Chiao. (Radiofoto AP)

Esposa de Mao Tse Tung asistió a un concierto junto a Richard Nixon

PEKIN, 24 (AFP) - La esposa del Presidente Mao Tse Tung, Chiang Ching, considerada uno de los elementos más radicales entre los dirigentes chinos, realizó una espectacular reaparición pública junto al ex Jefe de Estado norteamericano, Richard Nixon.

Chiang Ching arribó en compañía de Nixon a un concierto ofrecido en el Palacio del Congreso del Pueblo , de Pekin, en homenaje al ex Presidente de Estados Unidos, que se encuentra desde el sábado en visita de carácter privado a China.

Detrás de Chiang Ching y Nixon, ingresó el primer ministro interino Hua Kuo-Feng, acompañado por Pat Nixon y Chiao Kuan-Hua, Ministro chino de Relaciones Exteriores.

Chian Ching había acompañado a Nixon, cuando era Presidente de Estados Unidos, a una velada similar organizada durante su histórico viaje de 1972.

Su presencia en el concierto de ayer tiene aún mayor relieve, según los observadores , porque las apariciones públicas de la esposa de Mao Tse-Tung, son extremadamente raras.

Se aparición de esta noche junto al sucesor de Chu En-Lai, que también estuvo presente en 1972, fue interpretada como un nuevo gesto de atención ofrecido al hombre que desheló hace cuatro años las relaciones entre Washington y Pekin.

En una velada cultural idéntica, realizada en diciembre ultimo, el Presidente norteamericano Gerald Ford fue acompañado por el tercer vice Primer Ministro, Li Hsien-Nien.

Nixon se abstuvo de aplaudir una canción del repertorio lírico revolucionario, que aludía al "Pueblo de Taiwan, nuestro hermano".

Ese canto provocó , en 1975, la anulación de la gira por Estados Unidos que debía realizar una agrupación artística china, debido a que los empresarios norteamericanos se rehusaron a admitir que figure en el repertorio esa canción que declara: "Estamos decididos a liberar la provincia de Taiwan".

La esposa de Nixon, Pat, cayó en la trampa diplomática tendida por Chiang Ching, que al término de esa estrofa se levantó para aplaudir y dar el ejemplo a los 300 chinos presentes.

Pat también se levantó para aplaudir con vehemencia, mientras Nixon hizo un leve gesto por educación, pero en cambio reaccionó con entusiasmo cuando se interpretó "Home on The Range", una canción folklórica del medio oeste norteamericano".

La reaparición pública de Chiang Ching estuvo marcada también por una novedosa modernización de sus vestimentas.

La velada terminó con un gesto de amistad excepcional, cuando Chiang Ching y Pat Nixon se retiraron tomadas del brazo hasta la salida, donde la esposa de Mao despidió a su huesped con besos.

Disturbios estudiantiles en Caracas fueron atribuídos a ultraizquierda

CARACAS, 24 (AP) - El gobierno atribuyó a grupos de ultraizquierda la responsabilidad por los violentos disturbios estudiantiles de la semana pasada que dejaron como saldo la muerte de tres jóvenes y una docena de heridos.

Aunque los grupos de ultraizquierda no fueron identificados, se los describió como movimientos que "no están dispuestos a aceptar en ningún momento la legalidad democrática y están dispuestos a alterarla con cualquier pretexto", según declaraciones del Ministro de Relaciones Interiores, Octavio Lepage.

Hace diez días hubo una serie de manifestaciones estudiantiles en las principales ciudades venezolanas en protesta por la muerte de dos jóvenes en San Felipe, a 300 kilómetros al oeste de Caracas.

En los disturbios, que coincidieron con la visita del Secretario de Estado Henry Kissinger, un estudiante fue muerto cuando una patrulla de la guardia nacional hizo varios disparos para dispersar a unos manifestantes en Caracas, según los informes oficiales.

Las clases en la Universidad Central de Venezuela, con 40.000 alumnos, y en las escuelas secundarias de varias ciudades, fueron suspendidas la semana pasada después de un enfrentamiento entre guardias nacionales y francotiradores apostados en un edificio de la universidad.

Tras retomar la normalidad tanto en la universidad como en las escuelas, los dirigentes estudiantiles se entrevistaron ayer con el Ministro Lepage, para "pedir el castigo a los autores de la muerte de sus condiscípulos".

El gobierno anunció que los policías y guardias nacionales responsables de la muerte de los tres jóvenes serán castigados por la justicia militar. En Caracas y San Felipe, se iniciaron investigaciones para establecer quienes hicieron los disparos.

También se anunció que el gobierno estudia la posibilidad, de crear una policía especial, desprovista de armas de fuego, capacitada para intervenir cuando se produzcan desórdenes callejeros.

Actualmente tanto la policía como la guardia nacional salen con armas de fuego a reprimir los desórdenes callejeros.

El miércoles pasado las fuerzas del gobierno intercambiaron disparos durante por lo menos tres horas con francotiradores apostados en un edificio dentro de los predios universitarios. No se informó de heridos graves ni tampoco de detenciones.

Comenzó reunión cumbre del Sudeste asiático

BALI, INDONESIA, 24 (AFP) - La primera reunión cumbre de la Asociación de Naciones del Sudeste Asiático (SEAN) comenzó aquí en una atmósfera marcada por el temor de un expansionismo comunista desde Indochina.

La conferencia congregó a los jefes de Estado o de Gobierno de los cinco países que integran la organización creada hace ocho años; el Primer Ministro de Malasia, Hussein Onn, el Presidente filipino Ferdinando Marcos, el Jefe de Gobierno de Singapur, Lee Kuan Yew, su homólogo tailandés Kukrit Promj y el Presidente indonesio Suharto.

El General Suharto rechazó la acusación de que los cinco aliados de la Sean se propongan instrumentar un pacto militar similar a la OTASE (Organización del Tratado del Sudeste Asiático), desaparecida hace un par de años.

El gobierno norvietnamita había señalado que la Cumbre de Bali es parte de un "sombrío complot" urdido por los norteamericanos contra las naciones comunistas de Indochina

A pesar de desmentir las acusaciones de Hanoi, Suharto insistió en el derecho que tienen los cinco aliados anticomunistas de cooperar para preservar la estabilidad social y política de la región contra toda infiltración subversiva.

Lee Kuan y Ferdinando Marcos reconocieron en sus discursos que la SEAN no podrá contar, antes de 10 años, con un potencial militar suficiente para rechazar un ataque exterior.

Las poblaciones no comunistas del sudeste asiático tienen hoy la posibilidad de decidir el futuro de la región, dijo Marcos.

Los cinco países de la alianza, agregó el presidente filipino, deberán enfrentar a corto plazo la competencia de los regímenes marxistas de Indochina, como de las naciones de Europa Oriental.

La propuesta de cooperación económica formulada por los oradores parece destinada a crear condiciones para restablecer relaciones con Indochina en un pie de igualdad y hacer frente a la progresiva influencia del COMECON (Mercado Común de los Países Socialistas) en la región.

Una de las primeras consecuencias prácticas de la cumbre de Bali, fue la firma de un acuerdo entre Malasia y Filipinas, para solucionar sus diferendos territoriales a propósito del estado de Saba en la isla de Borneo, que reivindica el gobierno de Manila.

El método que se aplicará en esa negociación, sugerido por el Primer Ministro de Singapur, Lee Kuan, servirá de base para solucionar todos los diferendos regionales entre los miembros de la SEAN.

Esa fórmula prevé que un tercer país podrá ofrecer su mediación para laudar en un diferendo, después que dos países de la SEAN no hayan podido lograr un acuerdo.

La cumbre culminará sus deliberaciones el martes por la arde.

Grupo de refugiados del sur de Angola llegó a Namibia

WINDHOEK, NAMIBIA, 24 (AFP) - El primer grupo de refugiados del Sur de Angola, evacuados por las autoridades sudafricanas, llegó esta tarde a Windhoek, capital de Namibia, en aviones militares.

Se calcula que el gobierno sudafricano decidió evacuar del sur angoleño a unos 4.500 refugiados, los que deberán ser repatriados a Portugal, gracias a un puente aéreo en un plazo de ocho a diez días.

El primer núcleo de refugiados comprendía a varios centenares de angoleses, sobre todo mujeres, al igual que niños que quedaron a sus padres durante la guerra civil en Angola.

La supresión de los campos de tránsito en Namibia para dichos refugiados, tras su evacuación a Portugal, eliminaría uno de los argumentos de las autoridades de África del Sur para justificar el mantenimiento de una línea de tropas en el extremo sur angoleño, estimaban aquí los observadores.

Sin embargo, el ministro sudafricano de información, Connie Ulder, indicó el domingo que la evacuación de los refugiados sería insuficiente para justificar una retirada total de las fuerzas de su país de Angola.

Según fuerzas sudafricanas, estas fuerzas deberán poder defender en todo momento el complejo hidroeléctrico de Calueque-ruacana.

Auditor o Abogado

Institución de reciente creación requiere los servicios de un Auditor Económista o Abogado, con experiencia en Seguridad Social, para ocupar cargo de GERENTE en esta Institución. Edad 45 a 50 años, experiencia no menor de 5 años. Presentar Curriculum Vitae en nuestras oficinas de calle Potosí Nº 1285. Edificio Tobía, 6to. Piso. Oficina 605, hasta el día 9 de marzo de 1976. Hrs. 18:00 p.m.
EL DIRECTORIO

Se necesita

Topógrafos - agrimensores con experiencia para trabajo a realizarse a partir del 1º de abril, 1976. Para entrevista favor preguntar por Ing. Raúl Ascarrunz K. de 9:00 a 16:00, los días:

Febrero 24 - La Paz - Edificio La Esperanza - 7º piso (Presencia)
Febrero 26 - Oruro - Hotel Plaza.
Marzo - 1 - Cochabamba - Hotel Ambassador.
Marzo 3 - Santa Cruz - Hotel Santa Cruz.

Departamentos en alquiler en Cochabamba

Dos pisos en el edificio de FENACRE para oficinas o vivienda cada uno con 7 habitaciones fuera de las de servicio. Referencias Jordán esquina Antezana, teléfonos 1374-8061, casilla 829, en horas de oficina.

Repuestos

Firma Importante necesita para Santa Cruz experto vendedor de Repuestos del ramo automotriz, enviar ofertas a casilla 998, La Paz.

Letra anulada

Se pone en conocimiento del público que habiéndose extraviado la letra s/n. por $b. 18.000.- con vencimiento al 11 de abril de 1976, girada por L'Atelier Ltda. y aceptada por Saint George's Pub. queda nula y sin valor alguno.
La Paz, febrero de 1976.

En venta

1. Juego de comedor tallado a mano (Español) - 10 sillas
2. Piano
3. Parrilla
4. Juegos de Golf, para caballero y señora
5. Otros objetos diversos

Referencias: Teléfono 82216.

FANASE
VENTAS POR MAYOR
Mercado 949 Tel. 29170 cas. 2231 L.P.

Ahora en Santa Cruz

Completamente remodelado, aire acondicionado, bellos jardines, playa de estacionamiento y un moderno GRILL BAR americano...

Drive in Hotel

Av. Las Américas esq. Saavedra
Reservaciones teléfono 2-6542, cables DRIVEIN

J.A. Bortayro

SEMI-REMOLQUES de 20 y 25 Tn. ejes giratorios, furgones, encomiendas, frigoríficos, tanques, chatas agrícolas, acoplados ganaderos etc. CONSULTE: REPRESENTANTE DE MONTENEGRO HNOS. CALLE RENE MORENO 688 1 el. 26089 SANTA CRUZ

Llantas SUMITOMO

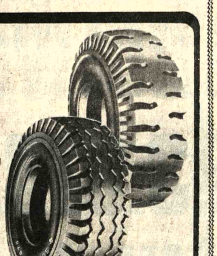

"Precios de promoción"

Ventas:
Importadora Popular Ltda.
Sucursal La Paz Figueroa 606 casi Av. América

TELEFONO 62233 LA PAZ

MANN protege SU MOTOR

LA DIFERENCIA NO ESTA
EN LA MARCA DE SU VEHICULO
ESTA EN EL FILTRO
GANE EN RENDIMIENTO Y CALIDAD CON

MANN FILTROS
ORIGINAL DA LINHA MONTADORA

Compre en las principales casas del ramo y estaciones de servicio, distribuidora exclusiva para Bolivia: de los acreditados filtros "MANN".

IMPORTADORA MULTIFILTROS

LA PAZ: Calle Carlos Medinacelli, 1.105 Cristo Rey- Teléfono 21272

SUCRE: Plaza 25 de Mayo, 49- Casilla 323 Teléfono 1731.

SANTA CRUZ DE LA SIERRA: Calle Andrés Manso, 314-Teléfonos 26480 y 23460 Casilla 2733

Ministerio de Transportes, Comunicaciones y Aeronáutica Civil

Administración de Aeropuertos y Servicios Auxiliares a la Navegación Aérea (AASANA)

CONVOCATORIA A PROPUESTAS Nº 3-76

Construcción de Casetas de Transmisión y Camino de Acceso en el Cerro Huaricollo

Por orden del señor Ministro de Transportes, Comunicaciones y Aeronáutica Civil y de acuerdo al Decreto Ley de Licitaciones y Contratos de Obras para el sector público Nº 10120 de 2 de febrero de 1972 en Licitación Pública, se convoca a las Empresas Constructoras de Primera y Segunda Categoría inscritas en el Registro Nacional de Firmas Constructoras de Obras Públicas y en la Cámara Boliviana de Construcción a la presentación de propuestas para la construcción de casetas de transmisión, vivienda y camino de acceso a la estación repetidora de un sistema VHF ubicado en el cerro Huaricollo de 8b. 800,oo, en las mismas Oficinas se proporcionará mayores informaciones.

Las propuestas deberán ser presentadas en sobre cerrado, lacrado y firmado llenando todas las formalidades de Ley, incluyendo Solvencia Fiscal y acompañando Boleta de Garantía de Seriedad de la Propuesta hasta horas 18:00 del día 25 de marzo de 1976 en la Asesoría Legal de la Administración de Aeropuertos y Servicios Auxiliares a la Navegación Aérea (Av. Montes, 4to. piso, Edif. Urdini Motors).

La apertura de propuestas se llevará a cabo el día 26 de marzo de 1976.

La Paz, 23 de febrero de 1976.

My. DIM. Aroldo Cortez Jiménez, DIRECTOR EJECUTIVO DE AASANA; Gral. Div. Aé. (r) Javier Cerruto C. de la B., SUBSECRETARIO DE AERONAUTICA CIVIL

Comisión Mixta Ferroviaria Argentino - Boliviana

Construcción Ferrocarril Santa Cruz - Río Mamoré

Sector: Santa Cruz-Yapacaní

LICITACION PUBLICA Nº 22/76

Para la terminación de: Edificios e Instalaciones de Estaciones Ing. Hugo Molina e Ing. Raúl Menacho

CATEGORIA

A esta convocatoria podrán presentarse las empresas de primera, segunda y tercera categorías.

PRESENTACION DE PROPUESTAS:

En La Paz, en la Agencia de la Comisión Mixta Argentino - Boliviana, sita en Avenida 16 de Julio, Edificio Avenida 3er. Piso, hasta las 15.00 horas del día 15 de Abril de 1.976.

En Santa Cruz de la Sierra, en las oficinas de la Comisión Mixta Argentino - Boliviana, sita en Avenida Grigotá y Cañoto, hasta las 15.00 horas del día 13 de Abril de 1976.

APERTURA:

En La Paz el día 15 de Abril de 1976 a horas 15.30,en las oficinas del Ministerio de Transportes, Comunicaciones y Aeronáutica Civil.

PRESUPUESTO OFICIAL:
$b. 2.500.000.--
PRECIO DE PLIEGO Y PLANOS
$b. 800.--

UNIVERSIDAD:

¿ QUIEN PAGA LA CUENTA ?

- LA UNIVERSIDAD BOLIVIANA CUESTA AL PUEBLO $b. 483.078.310 AL AÑO -

CADA PROFESIONAL CUESTA AL PAIS $b. 220.000.00

ANUALMENTE INGRESAN 8.000 ESTUDIANTES

ANUALMENTE EGRESAN 2.198 ESTUDIANTES

ANUALMENTE NO INGRESAN 18.000 ESTUDIANTES

CADA AGITADOR O MAL ESTUDIANTE ESTA MALVERSANDO FONDOS DEL PAIS, Y QUITANDO POSIBILIDADES A OTROS ESTUDIANTES

Plana mayor de la oposición al régimen español se reunió ayer

ROMA, 24 (AP).- La plana mayor de la oposición al régimen español del Rey Juan Carlos, presidida por el "niño terrible" del comunismo europeo, Santiago Carrillo, se reunió hoy en Roma invitada por el llamado "Comité Italia - España".

El primero en llegar a la ciudad romana fue Carrillo. Vino de París minutos después de salir de una Moscú el secretario del poderoso Partido Comunista Italiano Enrico Berlinguer.

Berlinguer viajó a la capital soviética para participar en el vigésimo quinto Congreso del PCS, del que ostensiblemente están ausentes el jefe del Partido Comunista Español y el del francés, Georges Marchais.

Los que muchos comentaristas consideran como "disidentes" de la línea rígida soviética de ihegemonía del Movimiento mundial comunista, no aceptaron la invitación de Leonid Brezhnev. Una invitación que el hábil y popular Sardo Berlinguer, no rechazó, pese a ser miembro del "triunvirato" de la "vía occidentalista al comunismo".

El diario turinés "La stampa" critica hoy a Berlinguer por asistir personalmente - el PCE está representado idealmente por Dolores Ibarruri "La Pasionaria" - al congreso moscovita.

Al tiempo que elogia a Carrillo y Marchais por esa ausencia del congreso soviético, "La Stampa" indica que la presencia de Berlinguer podría ser interpretada como un "acto de solidaridad y homenaje hacia el país que representa al comunismo represivo".

La numerosa representación española que aceptó la invitación del "Comité Italia - España" - de tendencia comunista - aparte de Carrillo la forman, entre otros, Juan Encinar, del Comité Nacional del Partido Socialista Popular, José Vidal Beneyto, de la Alianza Socialista, Rafael Calvo Serer, el monárquico expatriado en París, Nazario Aguado, del Partido del Trabajo; Luis Uruñuela - secretario general de la Alianza Socialista de Andalucía; José María Jerez del Comité Central del PCE; José Luis Fontela, de la Unión Democrática Valenciana; Carlos Alonso, del Partido Socialista Democrático, Ignacio Camuñas - del partido democrático popular, Sabala Suffia del partido carlista del pretendiente Carlos Hugo de Borbón Parma; Marcelino Camacho, ese comunista de los sindicatos clandestinos españoles; Felipe Gonzales, secretario del Partido Socialista Obrero Español y Joaquín Ruiz Giménez, presidente del ala izquierda de la Democracia Cristiana.

Son partidos que forman, unos, - entre ellos el comunista de Carrillo y el monárquico Calvo Serer - la llamada Junta Democrática, y otros el de Ruiz Giménez y el Partido Socialista Obrero Español de Felipe González, entre otros, la "Plataforma de Convergencia Democrática".

Reapareció "La Opinión"

BUENOS AIRES, 24 (AP). Tras una suspensión de cinco días reapareció hoy el matutino "La Opinión" al tiempo que un dirigente del partido gobernador calificaba con duros términos el comportamiento del gobierno con respecto a la prensa.

El director de "La Opinión", Jacobo Timmerman, publica un breve recuadro en primera plana, con el título "El Gobierno y la Argentina", en el que atribuye "las continuas agresiones del gobierno a la libertad de prensa" al hecho de que "el Gobierno no soporta que el informe sobre lo que hace, mejor dicho, lo que le hace al país".

Tras reiterar el principio de que las presuntas ofensas a la libertad de la prensa deben ser juzgadas por los tribunales ordinarios, dice Timmerman que "la nación argentina, a cuya idiosincrasia e ideología pertenecen la libertad de prensa y la libertad en la justicia, está más allá de todo eso. Unaclausura y dos procesados criminales en diez días han logrado anudar aún más la identidad de "La Opinión" con la verdadera Argentina.

"La Opinión", como la inmensa mayoría de los argentinos, no puede ser, no será amordazada por los desbordes del gobierno ni las metralletas de las bandas armadas".

Santiago Gey, un edil representante del Partido Demócrata, dice en una declaración que "al parecer el gobierno no puede tolerar que la prensa refleje diariamente la realidad de un país donde imperan el caos, la corrupción, la anomia y la ineptitud como sistema gubernativo".

- CONVENIO.- Esta fotografía corresponde al acuerdo cuatripartito sobre Berlín, el mismo que permite visitar anualmente a parientes o amigos, a todos los alemanes que radican en Berlín - Este e en la República Democrática Alemana. En esta fotografía, un automóvil con matrícula Berlín-Oeste en Cottbus, República Democrática Alemana.

Diario de Pekín se refiere a pugna que se libra por la jefatura china

TOKIO, 24 (AP).- La lucha que se libra en la jefatura china busca en parte determinar si debe darse prioridad a la economía o a la lucha de clases, dice hoy el "Diario del Pueblo" de Pekín.

El diario, en un editorial, transmitido por la agencia oficial Sinhua y escuchado aquí, aboga además por un esfuerzo decisivo en pro del desarrollo agrícola, en este primer año del quinto plan quinquenal.

El diario dice que "miembros del partido, compañeros de viaje capitalistas no arrepentidos" dicen que "el desarrollo de la economía nacional es el eslabón clave, como si ellos y solamente ellos se preocupasen por el desarrollo de la economía nacional".

Dice que estas personas "niegan la principal contradicción del período histórico del socialismo", refiriéndose con ello a la lucha entre la clase obrera y la clase burguesa- "en su afán de restaurar el capitalismo".

"En realidad", añade el editorial, "la economía nacional se irá a la deriva si se abandona el eslabón clave: la lucha de clases que libra el proletariado contra la burguesía, y se altera la línea fundamental del partido".

Como de costumbre, no se mencionan nombres. Pero parece que el calificativo "compañeros de viaje capitalistas" se refiere al Viceprimer Ministro Teng Siao Ping, ya denunciado una vez como desviacionista de la línea oficial y restaurado en su cargo en 1973, así como a sus partidarios.

Teng es jefe del estado mayor del ejército y vice presidente del Partido Comunista y estuvo encargado de los asuntos cotidianos del gobierno durante la prolongada enfermedad del Primer Ministro Chou en Lai; los observadores occidentales consideraban que sería el sucesor de Chou cuando este murió el ocho de enero.

Pero no se ha sabido de él desde el funeral de Chou y el ministro de seguridad interna Hua Kuo Feng ha sido nombrado primer ministro interino.

La actual conmoción política comenzó con ataques de prensa, que se cree inició el grupo que encabeza Chiang Chin, esposa del Presidente Mao Tse Tung, contra aquellos que se quejaron del deterioro de las normas estudiantiles y de investigación científica.

Los estudiantes universitarios son ahora seleccionados entre los trabajadores y campesinos y los científicos son enviados a trabajar con obreros y campesinos para ayudarlos a resolver problemas de la producción. Un propósito expreso de esta campaña es evitar que se cree una clase privilegiada.

La fase actual de la campaña ha incluido algunos ataques verbales, en los carteloneos colocados en las paredes se ha criticado entre otros al ministro de educación Chou Jun Sin.

El editorial del "Diario del Pueblo" acusa a este grupo de distorsionar el énfasis dado por Mao en sus enseñanzas a los problemas que encara el país en esta etapa, al decir que los compañeros de viaje capitalistas, en vez de dar absoluta prioridad a la lucha de clases, se concentran en "estudiar la teoría, combatir el revisionismo, la unidad y la estabilidad y hacer avanzar la economía nacional".

Afirma CELAM

Integración económica del hemisferio permanece como un ideal inalcanzado

BOGOTA, 24 (AP). La Iglesia Católica Latinoamericana denunció hoy que la integración económica del hemisferio permanece como "un ideal inalcanzado".

Más de medio centenar de obispos y expertos religiosos congregados en la Conferencia Episcopal Latinoamericana (CELAM) denunciaron la existencia de "un resentuado nacionalismo" que impide el desarrollo de los sistemas de integración,, especialmente del Pacto Subrional Andino.

El análisis de la situación económica del hemisferio hace parte del temario de la conferencia, dentro del concepto de que "la Iglesia, en efecto, es a veces la única voz que puede hacerse oir en defensa del hombre, sobre todo del pobre y del marginado", según expresa un documento de trabajo de la reunión.

El Grupo Subregional Andino atraviesa por dificultades internas que han hecho postergar ya el ideal de lograr conformar en 1980 un Mercado Común entre Bolivia, Chile, Colombia, Perú, Ecuador y Venezuela.

Prelados de los seis países han expresado su preocupación en esta conferencia sobre la incierta suerte del Pacto Andino, considerado por la Iglesia como un instrumento idóneo para ayudar las condiciones de subdesarrollo que mantienen en la miseria a millones de personas en la subregión, según expresó el padre Renato Poblete, chileno, Secretario Ejecutivo del Departamento de Acción Social de la Conferencia Episcopal Latinoamericana.

Una conferencia de plenipotenciarios de los seis países andinos deberá decidir en las próximas semanas sobre una reforma del Acuerdo de Cartagena para fijar las metas de la programación sectorial de la industria y del arancel externo común, que debían comenzar a operar a partir del primero de enero. Sin embargo los desacuerdos sobre estos dos mecanismos provocaron la actual crisis del Pacto Andino.

Los obispos de todos los países latinoamericanos que estan reunidos aquí han resuelto hacer un examen general de la situación del hemisferio, no sólo en sus aspectos meramente religiosos, sino de todos aquellos factores políticos, económicos y sociales que puedan favorecer la promoción del hombre, según explicó el padre Poblete en una conferencia de prensa.

Presos palestinos declararon huelga de hambre en Beirut

BEIRUT, 21 (WAFA-IPS).- Varios detenidos palestinos en la cárcel de Mahatta en Amman declararon una huelga de hambre el 22 de este mes contra los malos tratos y las medidas arbitrarias de sus carceleros y en protesta por el hecho de que jamás fueron sometidos a proceso.

Los detenidos palestinos en las cárceles jordanas lanzaron un llamado a todas las fuerzas amantes de la justicia y de la democracia a ponerse a su lado y a apoyarlos para conseguir sus exigencias y su libertad.

Hoy en la historia

Hoy es miércoles, 25 de febrero, quincuagésimo sexto día de 1976. Faltan 310 días para que termine este año.

1570 - Isabel I de Inglaterra es excomulgada por el Papa Pío V.

1601 - La Reina Isabel I de Inglaterra hace cortar la cabeza a Roberto Deveraux, Conde de Essex, que había sido su favorito, acusándolo de traidor.

1675 - Real cédula autorizando a la Casa de la Moneda de México para que pueda labrar monedas de oro, igual a la que se acuñaba en España.

1760 - Robert Clive sale de la India para regresar a Iglaterra.

1778 - Hijo de un militar español, nace en Yapeyú (Corrientes, República Argentina), José de San Martín, que había de ser el forjador de la independencia de varios países americanos. Inició en España su brillante carrera militar ingresando a los 12 años como cadete en el regimiento de Murcia. Después de tomar parte en varias campañas consiguiendo el grado de Teniente Coronel, se trasladó a Buenos Aires en 1812 para servir la causa de la independencia del país que le vio nacer.

1779 - Las fuerzas británicas se rinden a las tropas norteamericanas dirigidas por George Clark en Vicennes, Indiana.

1783 - Dinamarca reconoce la independencia de los Estados Unidos.

1835 - El General Salaverry se proclama dictador del Perú.

1853 - Fallece Feiix Varela Morales, sacerdote y filósofo, el primer cubano intelectual que puso su talento y su pluma al servicio de la causa libertadora de su país.

1856 - Se inaugura la Conferencia de Paz en Paris a la que concurren Gran Bretaña, Francia, Austria Turquía Cerdeña y Rusia.

1885 - Alemania se anexa Tanganyka y Zanzibar.

1922 - Víctima del alcohol y de una bohemia absurda y lamentable muere miserablemente el poeta mexicano Miguel Othon Robledo.

1935 - Paraguay se retira de la sociedad de naciones por entender que no eran satisfactorias, ni realizables, las proposiciones para terminar la guerra del Chaco.

1939 - Argentina reconoce al gobierno del Generalisimo Franco.

1948 - Golpe comunista en Checoslovaquia.

1954 - El Coronel Gamal Abdel Nasser toma el poder como primer Ministro de Egipto. El Presidente Chichekli de Siri huye luego de una revuelta del Ejército.

1956 - Nikita Khruschchev denuncia ante el Congreso del Partido Comunista al fallecido dictador soviético, José Stalin.

1962 - Se anuncia que por primera vez la Unión Soviética está atrasada en sus pagos al presupuesto regular de las Naciones Unidas.

1969 - Un joven checoslovaco se prende fuego en Praga como manifestación de protesta en el vigésimo primer aniversario de la captura del poder por los comunistas en Checoslovaquia.

1972 - El Presidente norteamericano Richard Nixon pone fin a su visita a Pekín, llevando la promesa del Primer Ministro Chou En Lai de trabajar hacia la normalidad de las relaciones.

1973 - Israel dice que hará pagos voluntarios a las familias de 106 personas que perecieron cuando aviones israelies derribaron a un avión comercial sirio sobre el desierto del Sinai.

1975 El Presidente norteamericano Gerald Ford advierte que Camboya caerá en poder de los comunistas si el Congreso no proporciona fondos para la defensa de ese país.

—CUMPLEAÑOS DE HOY: Carlo Coldoni, poeta - dramaturgo italiano 1707 - 1793; Pierre Auguste Renoir, artista frances 1841 - 1919; Enrique Caruso, cantante italiano de Opera 1873 - 1921; Myra Hess, pianista británica 1890 - 1965; Anthony Burgess, escritor británico 1917 - George Harrison, cantante británico, ex miembro del grupo de los "Beatles" 1943 —.

EL PENSAMIENTO DE HOY "La ignorancia nunca resuelve una situación". Benjamin Disraeli, Primer Ministro británico 1804 - 1881.

- DETECTIVE.- Seatle 24 (AP).- A sus 13 años, Oburg Poth, consiguió una licencia de Detective Privado. Su padre Jerrol Poth, quien administra una Agencia Privada de Detectives, aplicó sus conocimientos en el muchacho quien supo aprovechar aquellas enseñanzas (Radiofoto AP).

Mil personas son esperadas en Santiago para reunión de OEA

SANTIAGO DE CHILE, 24 (AP) - Un millar de personas son esperadas en Santiago en junio próximo para asistir a la Sexta Asamblea General de la Organización de los Estados Americanos, según cálculos locales.

La capital se prepara para brindar una buena acogida a los visitantes y mejorar al máximo su fisonomía. Santiago cumple este mes 435 años. Fue fundada el 12 de febrero de 1540 por el conquistador español Pedro de Valdivia, y su primitiva población de 10.000 habitantes ha llegado a los cuatro millones.

Uno de los problemas que estan siendo encarados por el gobierno en Santiago es el de las inundaciones que producen las lluvias en las calles.

La comunidad ha sido llamada a colaborar también en esta labor y se puso en práctica un sistema de protección civil para prevenir estas catástrofes.

Otro de los problemas que las autoridades han tomado en cuenta es el del transporte, especialmente en la capital donde se concentra el 40 por ciento de la población del país. Una buena parte de la principal calle de Santiago, la alameda Bernardo O'Higgins, ve entorpecido el tránsito de vehículos y peatones por las obras de construcción del tren subterráneo, que ha obligado a romper calles y aceras.

La construcción del Metropolitano, cuya primera línea ya esta en funcionamiento, tiene interrumpido el tránsito de vehículos de transporte público en varios puntos claves de la ciudad.

El patrimonio artístico y cultural del país también constituye una preocupación de las autoridades y se constituyó una comisión especial destinada a reubicar monumentos de héroes militares, que fueran sacados de sus lugares por la construcción del metro, y realizar un catastro nacional de lugares, pueblos y edificios declarados monumentos nacionales.

El aseo y la estética de Santiago también deben mejorar para recibir a los delegados de la OEA, según instrucciones de la municipalidad metropolitana a los dueños o administradores de edificios para que limpien los establecimientos.

Para preparar todos los detalles del séptimo período ordinario de sesiones de la OEA, el gobierno designó una comisión organizadora que ya entró en funciones. Además, ya se encuentra aquí el director de conferencias del organismo, Juan Nimo, quien analizará con representantes chilenos las facilidades para el trabajo de los delegados extranjeros y una especial atención para ellos.

La séptima asamblea general de la OEA se realizará en el edificio Diego Portales, sede del gobierno.

Cinco personas murieron en un enfrentamiento en Chile

SANTIAGO DE CHILE, 24 (AP).— Cinco personas murieron hoy en un enfrentamiento a tiros entre fuerzas de seguridad y militantes del proscripto Movimiento de Izquierda Revolucionaria, MIR, informó el gobierno.

La dirección de informaciones gubernamental dijo que el incidente ocurrió en un suburbio de esta capital cuando funcionarios policiales allanaban una vivienda.

En el tiroteo murieron tres extremistas del MIR, incluso una mujer, un policía y una niña alcanzada accidentalmente por los disparos.

El comunicado dice que los miristas muertos son Amador del Fierro Santibáñez, integrante del mando militar del MIR, Fernando Pérez Vargas, jefe del aparato electrónico y su hermana Mireya Pérez Vargas.

El anuncio dice que Fernando y Mireya eran hermanos de Dagoberto Pérez, importante dirigente del grupo guerrillero muerto en un tiroteo con policías en octubre del año pasado.

El comunicado del gobierno dice que en el lugar del allanamiento se encontraron armas automáticas y material subversivo.

Los dos principales dirigentes del clandestino MIR se encuentran en el exilio después de haber solicitado asilo en embajadas aquí.

El jefe máximo, Andrés Pascal Allende, sobrino del extinto Salvador Allende, viajó el 31 de enero a Costa Rica después de estar desde noviembre asilado en la misión de ese país.

El segundo jefe, Nelson Gutiérrez, viajó el sábado pasado a Suecia tras estar refugiado desde la misma época en la embajada del Vaticano.

Jefe de la marina chilena hospitalizado en Santiago

SANTIAGO DE CHILE, 2... (AP).- El Almirante José Toribio Merino, uno de los miembros de la Junta Militar y Jefe de la Marina, ha sido hospitalizado debido a "una leve afección coronaria", se informó hoy oficialmente.

Un comunicado de la oficina de Relaciones públicas de la Marina señala que "en un examen anual de medicina preventiva efectuado al comandante en Jefe de la Armada Almirante José Toribio Merino se detectó una leve afección coronaria".

Agrego que Merino, de 6... años, se encuentra en el hospital militar de Santiago "desde donde se trasladará posteriormente a su residencia y continuar su repaso".

Señaló que la medida, de precaución, se extenderá hasta fines de marzo y que durante su ausencia será reemplazado por el vicealmirante Patricio Carvajal, segundo en antigüedad en la Marina y Ministro de Relaciones Exteriores.

Merino es considerado segundo hombre en la línea de sucesión de la junta de cuatro miembros que preside el General Augusto Pinochet, jefe del ejército.

Los otros dos miembros de la junta son los generales Gustavo Leigh, Jefe de la Fuerza Aérea;

- PREMIO.- Mónaco 24 (AP).- La Princesa de Mónaco Grace, entrega el premio "Ninfa de oro" a Rupertt Allan por su actuación en un film para televisión. Allan es delegado norteamericano al certamen que se realiza en esta ciudad. (Radiofoto AP).

VEA QUE DIFERENCIAS!

VOLVO — ASIENTO AJUSTABLE ACOLCHADO — CABINA CLIMATIZADA — comodidad conductor — un camión X

VOLVO — diesel — camión X

VOLVO — servicio — TALLER — camión X

VOLVO — velocidad capacidad — camión X

VOLVO — repuestos lubricantes, etc.

VOLVO — duración — camión X

VOLVO — beneficios — camión X

EL RESULTADO ES

un VOLVO — EL CAMION GARANTIZADO PARA LA ALTURA — EQUIVALE A — camiones X

VOLVO UNICA CALIDAD EXPERIMENTADA PARA TODOS LOS CLIMAS Y RUTAS DEL PAIS

IMPORTANDO CALIDAD VOLVO

INTERMACO

COOPERA EN LA TAREA DE SOLUCIONAR EL PROBLEMA DE TRANSPORTE DE GRANDES CARGAS A LARGAS DISTANCIAS A COSTOS REDUCIDOS.

VENTAS - SERVICIO - REPUESTOS

LA PAZ: Mercado 1075 casilla 852 Tel. 53787 Estación de Servicio "EL ALTO" Km 4 carretera a Oruro Tel. 59016 - 59235
ORURO: Pagador 1680 casilla 254 Tel. 50325 - 50323

En el interior sucursales GRACE

SANTA CRUZ: René Moreno 268 casilla 83 Tel. 2-4221
COCHABAMBA: Calama 4169 casilla 495 Tel. 4701
POTOSI: Bolivar 876 casilla 156 Tel. 2051
SUCRE: Estudiantes 4 Argentina 3 casilla 48 Tel. 1132
TARIJA: Ingavi 746 casilla 1372 Tel. 3486

YPFB recibirá la mayor inversión de 1976: un total de $b. 2.877.993.000

La menor fue asignada a CORDENO por $b. 30.916.700

El Ministerio de Finanzas, dentro del presupuesto de inversión para el presente año, asignó la suma de $b. 2.877.993.000 a Yacimientos Petrolíferos Fiscales Bolivianos, para la ejecución de proyectos industriales, explotación y exploración de hidrocarburos.

De acuerdo a la planilla presupuestaria, la cifra es la mayor asignada a una empresa pública. Sin embargo, la citada cifra contempla un financiamiento externo de 2.124.358.000.

CIFRA RECORD

El gobierno para el presupuesto de inversión por proyectos y financiamiento por origen de los recursos, asignó la cifra récord de 10.597.358.400 pesos bolivianos de los cuales, $b. 6.387.682.900 representan el financiamiento externo y 4.209.675.500, provienen del Tesoro Nacional, recursos propios, crédito interno y otros.

La suma total servirá para desarrollar 583 proyectos industriales, agroindustriales, metalúrgicos, hidrocarburos, transportes y comunicaciones, educación, salud, desarrollo urbano, electrificación, fábricas de aceites, ingenios azucareros y otras industrias más para el desarrollo nacional.

OTROS SECTORES

Por orden, le siguen a YPFB, el desarrollo de la industria, comercio y turismo con $b. 2.722.662.000; Transportes y Comunicaciones, $b. 2.318.560.400; urbanismo y vivienda $b. 1.530.282.500 minería y metalurgia, $b. 1.184.457.400, la administración central invertirá 423.233.200 pesos bolivianos, el desarrollo agropecuario demandará una inversión de $b. 421.800.900, salud pública y previsión social la suma de 247.457.800 pesos bolivianos, finanzas $b. 164.919.600 y educación invertirá $b. 125.916.900.

Todas las sumas contemplan el financiamiento externo, interno, aporte del Tesoro Nacional y propios.

ADMINISTRACION CENTRAL

El presupuesto de inversiones para la administración central, asigna la suma de 266.488.700 pesos bolivianos siendo la mayor suma la del Ministerio de Asuntos Campesinos y Agropecuarios, con $b. 84.906.600, Ministerio de Transportes, con $b. 58.005.700 y Ministerio de Previsión Social y Salud Pública, con $b. 44.148.800 pesos bolivianos.

ADMINISTRACION DESCENTRALIZADA

La administración descentralizada que agrupa todos las corporaciones y comités de desarrollo tiene asignada la suma de 1.313.651.800 pesos bolivianos, incluyendo el financiamiento externo que alcanza a la suma de $b. 427.693.300 pesos bolivianos.

La mayor suma corresponde al Comité de Obras Públicas de Santa Cruz, que es de $b. 726.007.800, y la menor a la Corporación Regional de Desarrollo del Noreste (CORDENO) con $b. 30.916.700 pesos bolivianos.

La inversión en el departamento de Santa Cruz abarcará proyectos de enlosetado y pavimentación, arquitectura y urbanismo, alcantarillado, aguas potables, caminos, electrificación rural, industrias, y otros.

La siguen en prioridad el Comité departamental de Desarrollo y Obras Públicas de Chuquisaca con $b. 110.078.100; CORDEPAZ, de La Paz, 100.151.400 pesos bolivianos; la Corporación de Desarrollo de Tarija, con 114.830.200 pesos bolivianos; Comité Departamental de Desarrollo y Obras Públicas de Potosí, $b. 72.601.400; Corporación de Desarrollo de Cochabamba, $b. 63.265.900, Corporación de Desarrollo de Oruro, 59.152.400 pesos bolivianos; Comité de Obras Públicas y Desarrollo del Beni, $b. 36.647.900, y, la Corporación Regional de Desarrollo del Noreste, CORDENO, la suma de $b. 30.916.700 pesos bolivianos.

La mayoría de los proyectos son agroindustriales, aguas potables, electrificación, desarrollo ganadero y algunas industrias.

INSTITUCIONES PUBLICAS

Para la mayoría de las instituciones públicas, el presupuesto de inversión asignó la suma de $b. 2.788.832.000.

El Servicio Nacional de Caminos invertirá la mayor suma que asciende a $b. 1.146.228.000, de los cuales $b. 823.428.000 provienen de financiamiento externo.

La suma total será invertida en la autopista La Paz - El Alto, camino Quillacollo - Confital, Charazani - Apolo, Sapecha - Puerto Salinas, San Ignacio, San Borja, Río Seco, Desaguadero y otros, durante el Plan 1.000.

AASANA invertirá la suma de 143.560.000 pesos bolivianos en la construcción y mejoramiento de aeropuertos, LIEOBOL, $b. 112,157.800 en los proyectos Erts, Cordillera, Precámbrico y otros, el Instituto Nacional de Colonización, $b. 103.426.600 en los proyectos de colonización de San Julián, Chaparé, Chimoré, fronteras y otros, SAMAPA de La Paz, $b. 292.832,000 para el abastecimiento de agua potable y SEMAPA de Cochabamba, $b. 156.405.300 para el mejoramiento de los servicios de agua potable.

La mayor suma fue asignada a YPFB. $b. 2.877.993.00 para la ejecución de proyectos industriales, explotación y exploración de hidrocarburos.

Le siguen en prioridad, los proyectos agroindustriales, ingenios azucareros desarrollo ganadero - lechero y otras industrias de la Corporación Boliviana de Fomento, inversión que sobrepasa los 584.000.000 de pesos bolivianos; Empresa Nacional de Fundiciones, $b. - 565,711.70 destinados a la planta de fundición de estaño de baja ley, otras fundiciones y ampliaciones; la Corporación Minera de Bolivia, $b. 49-1.690.400 para la adquisición de maquinaria y equipo, proyectos metalúrgicos y mejoramientos en todas las empresas mineras; la Empresa Nacional de Ferrocarriles, $b. 365.135.300 para el reequipamiento del material rodante y tracción, rehabilitación de vías y otros en la red ferroviaria nacional; la Empresa Nacional de Electricidad, $b. 363.463.600 para la ampliación del sistema central y sur de electrificación del país, la Empresa Nacional de Telecomunicaciones, $b. 275.743.000, en la red troncal de microondas, red nacional de alta frecuencia, servicio de conmutación telefónica de larga distancia, estación terrena y otros; finalmente, COFADENA, $b. 148.504.300 para diversos proyectos agroindustriales, ganaderos y la Flota Fluvial sobre el Río Paraguay.

ADMINISTRACION LOCAL

La administración local que comprende todas las alcaldías, tiene asignada la suma de 346.547.200 pesos bolivianos incluido el financiamiento externo que alcanza a la suma de $b. 176.000.000.

La mayor suma corresponde a la Alcaldía de La Paz, con 265.030.700 pesos bolivianos para servicios técnicos; le siguen Cochabamba, con $b. 31.899.300 Santa Cruz con $b. 26.043.200, Trinidad, con $b. 5.365.700, Oruro con $b. 5.241.200 Potosí, con $b. 2.267.100 Cobija, con $b. 1.180.000, siendo esta última cifra, la menor asignada a las alcaldías.

Embajada de EE.UU. donará 6 vehículos a la Aduana

La Embajada de Estados Unidos entregará en calidad de donación a la Dirección General de Aduanas seis vehículos, equipos de transmisiones y un lote de armas cortas.

Según el boletín informativo de la Aduana esta donación "se la considera valiosa y muestra objetivamente la buena disposición de la representación diplomática norteamericana de cooperar a la institución aduanera. Los vehículos, equipos de transmisiones y armas cortas serán utilizados en la campaña de represión del contrabando".

El boletín añade: "Paralelamente a la represión del contrabando en general, el moderno equipamiento con que contará el Servicio Nacional de Aduanas servirá para efectuar un estricto control del tráfico de estupefacientes que viene al canzando caracteres alarmantes. Para el éxito de esta tarea, la Aduana Nacional ha conformado Brigadas Móviles integradas por funcionarios capacitados y que han recibido intenso entrenamiento mediante cursos que se dictaron en el país y en el exterior, bajo los auspicios de USAID/B y la Organización de Naciones Unidas".

Pedirán que se restrinja venta de armas de fuego

El Comandante de la Unidad Policial de "Radio Patrulla 110", My Luis Cassis, informó que como consecuencia del decomiso de varias armas de fuego calibre 22, realizado en distintas redadas de los últimos días, pedirá a las autoridades superiores de la Policía que la venta de esas armas sea restringida.

Se dijo que esa unidad está practicando una severa vigilancia, a fin de aprehender a aquellas personas que tuvieren en su poder tales armas, sin autorización correspondiente, a fin de ponerlos a disposición de la Justicia Ordinaria.

Embajada Argentina solicitó salvoconducto para asilado

En medios de la Cancillería se supo ayer que la representación diplomática argentina informó al gobierno que había obtenido asilo en la Embajada el señor Julio Trigo, para quien se solicitó el correspondiente salvoconducto.

El señor Trigo, realizó una denuncia sobre defraudación de impuestos a la renta en la que habrían incurrido varias empresas. Copias de su denuncia fueron enviadas tanto a los medios de comunicación como a la Fiscalía para que se realicen las investigaciones pertinentes.

FISCAL

El Dr. Rolando Simbrón Velasco, Fiscal del Distrito en lo Penal, dijo ayer a PRESENCIA que es deber de las autoridades y, en general, de todos los ciudadanos, denunciar ante el Ministerio Público delitos o infracciones que lleguen a su conocimiento. "Lo contrario, dijo, es encubrimiento y los encubridores se hacen pasibles a las sanciones legales por tal conducta".

El Fiscal respondió de ese modo a la consulta que se le hizo sobre el caso de una presunta evasión de impuestos de parte de casas comerciales de la localidad, de acuerdo a informaciones difundidas profusamente ayer por medios radiales.

Según dichas informaciones, un grupo político ha proporcionado a la prensa un documento en el cual se demostraría los medios de que se valen algunas firmas importadoras o comerciales para evadir impuestos fiscales.

PREMIO. Lotería Nacional pagó ayer al Banco do Brasil 1.500.000.- por cinco fracciones del premio mayor de Navidad de 1975, que los beneficiados entregaron a esa institución bancaria. El Notario de Hacienda fue el encargado de entregar el cheque por la indicada suma al funcionario del Banco, en presencia del Fiscal del Distrito en lo Civil.

Sábado 28 de Febrero

Carnaval de Oruro

Espectáculo Folklórico más grande de las Américas.

Interoceánica Tours

Le Ofrece
Alegría Carnavalesca

FERROBUS EXPRESO

Salida de La Paz (Estación Central) Hs. 7.30
Llegada a Oruro Hs. 10.50
Almuerzo
Asiento Numerado en la Plaza 10 de Febrero para presenciar la Gran Entrada de Conjuntos Folklóricos.

C E N A
Guía Bilingüe
Salida de Oruro (Estación Central) Hs. 20.—
Llegada a La Paz Hs. 23.30

RESERVACIONES EN "INTEROCEANICA TOURS": TELEFONOS: 22424 y 21661.- Av. 16 de Julio 1806. Hotel COPACABANA.

P - IBT - OO14 - 1

Según el INE

Nuestro país mantiene rápido ritmo de crecimiento económico

Nuestro país mantiene un rápido ritmo de crecimiento económico sin sacrificar la economía de los consumidores de artículos esenciales, según afirma el Instituto Nacional de Estadísticas en su boletín de prensa.

Agrega que el indice de precios al consumidor, desde el 1ro. de diciembre de 1974 hasta el 31 de enero de 1976 fue de 7.24%. Este aumento es uno de los más bajos del mundo, en circunstancias en que la mayoría de los países, sobre todo aquellos que son importadores de petróleo y productos alimenticios, sufren las consecuencias de una grave crisis mundial.

La información del INE añade: "El verdadero índice de aumento de los precios al consumidor en Bolivia, durante el mes de enero de 1976, fue de solamente el 1,13%, es decir que nuestro país mantiene un rápido ritmo de crecimiento económico sin sacrificar la economía de los consumidores de artículos esenciales".

PERCANCE. Esta es la nave en la que sufrieron ayer un percance los tres comandantes de fuerza. El accidente no tuvo desgracias personales.

Exploración petrolífera ingresó en receso por la estación de lluvias

Los trabajos exploratorios para la búsqueda de hidrocarburos han ingresado a una etapa de receso temporal por la estación lluviosa que impide esas operaciones.

Según informaciones oficiales, las brigadas sísmicas y geológicas de las compañías petroleras que trabajan en el país con contratos de operación se encuentran en receso.

Sin embargo, cuatro brigadas trabajan en sismología en zonas del Chaco y de Río Grande.

En ese periodo, las empresas contratistas interpretarán y evaluarán los informes obtenidos en los trabajos sísmicos.

INFORME SOBRE PERFORACIONES

El informe oficial indica que actualmente se encuentran en operación siete pozos exploratorios, y el detalle de los pozos indica que en Monteirsito, en la provincia Andrés Ibañez del Departamento de Santa Cruz, se ha programado la perforación hasta 6.000 metros de profundidad.

En la provincia Gran Chaco del departamento de Tarija, se perforará un pozo hasta 2.900 metros y en la actualidad esos trabajos han llegado a la profundidad de 724 metros.

Se encuentran en proceso de evaluación los resultados del pozo Palomestos Nº 2, ubicado en la provincia Gutiérrez de Santa Cruz, que llegó a una profundidad de 2.881 metros.

En la provincia Cordillera, del departamento de Santa Cruz, al este de Camiri, se perforará un pozo exploratorio hasta una profundidad de 3.350 metros.

La empresa contratista Amoco-Amerada inició la perforación de un pozo en la provincia Cordillera de Santa Cruz, para llegar hasta 4.500 metros de profundidad.

Decalta International, en enero último, perforó un pozo en la provincia Luis Calvo, del departamento de Chuquisaca, y a la fecha se logró una profundidad de 1.707 metros. El pozo se encuentra en evaluación.

La compañía Superior Oil inició la perforación un pozo en la provincia Ingavi del departamento de La Paz para llegar hasta 3.000 metros de profundidad.

Los trabajos llegaron a una profundidad de 1.640 metros.

En la provincia Cordillera del departamento de Santa Cruz, el 25 de este mes se iniciarán los trabajos perforatorios de un pozo con profundidad de 4.000 metros, que estará a cargo de la empresa Occidental Petroleum.

Por último, la Sun Oil efectuará a partir de junio próximo la perforación un pozo en la provincia Iturralde, del departamento de La Paz, en las proximidades de Rurrenabaque.

Viene a Bolivia una autoridad en cancerología

Gilbert H. Fletcher, autoridad mundial en el campo de la cancerología, visitará el país con fines turísticos, aunque organizaciones médicas lo vitirán a dictar algunas conferencias sobre su especialidad.

Gilbert H. Fletcher es autor de numerosos artículos científicos y su libro "Texto de Radioterapia" es usado en todos los centros de Radioterapia avanzada de los Estados Unidos de América.

Los conocimientos más sólidos del Dr. Fletcher son los de radioterapia para el tratamiento del cáncer; actualmente es Jefe del Departamento de Radioterapia del Hospital M.D. Anderson, de Houston, la capital del Estado de Texas.

- **RIESGOS.**- Durante una inspección realizada ayer por el Alcalde Mario Mercado y técnicos de la Municipalidad, se observó que persiste el riesgo de que varias zonas de La Paz sean nuevamente anegadas por inundaciones, debido a que en la cabecera de los múltiples riachuelos de esta ciudad, nuevamente se van acumulando materiales que pueden ser arrastrados hacia el centro con graves consecuencias. En la foto se ve la naciente del río Vizcachani.

Comandantes militares tuvieron ayer percance aéreo en Trinidad

TRINIDAD, 24 (PRESENCIA).- El avión "Sabreline" a reacción, en el que arribaron los Comandantes del Ejército y de la Fuerza Naval, Gral. Raúl Alvarez Peñaranda y Contralmirante Gutemberg Barroso Hurtado, acompañados por el Jefe de la Casa Militar, Cnl. Norberto Salomón i Soria, tuvo un lamentable accidente con un avión "Fairchild" de "Becasa", matrícula CP—1117, en que no hubo desgracias personales. La máquina de la comercializadora de carne, según las informaciones recogidas, presentaba ya antes un desperfecto en su tren de aterrizaje por falta de frenos, que fue subsanado parcialmente sobre la faja de decolaje para retornar a plataforma. El "Sabreline" que se encontraba parqueado fue atropellado por el "Fairchild", al parecer por maniobra indebida que le destruyó toda la cola o timón de profundidad. El accidente ha demorado la gira de los Comandantes de las FF.AA. quienes debían proseguir a otras guarniciones del departamento; a la vez se realizaban las pruebas de este moderno avión, encomendadas al Comandante Salomón, como uno de los hombres de mayor experiencia de la FAB, en esta clase de máquinas.

Hasta el cierre de este despacho, se pudo conseguir la información de que arribarían técnicos que observarán las condiciones en que ha quedado el avión y las causas por las que tuvo el accidente.

El avión de "Becasa" estaba piloteado por el Cap. Rezzinni y con este percance la empresa comercializadora de carne una máquina fuera de acción que viene a perjudicar más a los intereses de los ganaderos. Los Comandantes de las FF.AA. sostuvieron en reuniones con los comandantes de las guarniciones acantonadas aquí y con el Prefecto del Departamento.

Comisión Episcopal de Educación publicó un nuevo texto escolar

Salió ayer a la venta el último texto de Ciencias Sociales para el Ciclo Intermedio, editado por la Comisión Episcopal de Educación de la Conferencia Episcopal de Bolivia.

El nuevo texto corresponde al Tercer Año Intermedio. Sus autores son Fabio Ortega, Mariano Baptista y Jesús Ortiz, quienes fueron distinguidos con el Primer Premio del Concurso Nacional de Textos Escolares, convocado por la Comisión Episcopal de Educación. El texto ha sido revisado y aprobado por el Departamento de Curriculum del Ministerio de Educación y Cultura con el informe favorable de ese Departamento, se dictó la Resolución Ministerial, para su edición.

CONTENIDO

La realidad actual de Bolivia es el contenido básico del libro. Contiene, además, una serie de reflexiones que buscan el trabajo personal del alumno, a fin de que desarrollen el sentido de la iniciativa.

El texto para el Primero Intermedio fue elaborado por los profesores Jesús Ortiz y Fabio Ortega; el de Segundo Intermedio por Mariano Baptista, y ahora el de Tercero Intermedio por los tres autores. Los dos primeros libros se hallan en la segunda edición.

FINANCIAMIENTO

La publicación del texto III Intermedio fue financiado por la organización MISEREOR, entidad de católicos, alemanes que dan ayuda a sus hermanos de los países latinoamericanos y de todo el mundo, que se encuentran en proceso de menor desarrollo.

En el aspecto del financiamiento, la Comisión Episcopal de Educación de la Conferencia Episcopal de Bolivia firmó en marzo de 19 convenio con el Ministerio de Educación y Cultura, por esa organización religiosa su cargo toda la producción de textos e en el país. Dificultades ocasionadas por terce terminaron la suspen convenio hasta que las interesadas encuentre fuentes de colaboraci

La Comisión Epi Educación por su par do consiguiendo fina de otras organiza obstante ha susp convenio. De este Iglesia Católica continúa colabor educación del pue tarea cumple un ficado de importa aporte técnico y empresa Editorial imprimen todos educación.

El nuevo tex vendido al precio Librería San Pab el Centro San bamba.

NUEVO TEXTO ESCOLAR. La Comisión Episcopal de Educación, dependiente de la Conferencia Episcopal de Bolivia puso a la venta el texto escolar de Ciencias Sociales para el III Intermedio. El libro fue financiado por MISEREOR, organización de católicos alemanes. Los autores del texto son los profesores Fabio Ortega, Jesús Ortiz y el escritor Mariano Baptista.

El C.E.N reestru

El Centro Nacionales se por su nuevo Roberto Zapa informó que el presidente titución, doc

Después asamblea ge posesionado Zapata ha funciones Secretaría dente Bar hasta novi do.

Se ha programado pa entrega de 522 casas

El Consejo Nacional de Vivienda Minera ha programado la construcción y entrega de 522 viviendas en diversos distritos del país, con destino a los trabajadores mineros, según informó el Director de esa entidad promotora de construcción de casas de interés social, Cnl. Enrique Montaño.

Como ejemplo, citó las 67 viviendas que están en etapa de conclusión en El Alto y en Villa Gualberto Villarroel, de esta ciudad. Dentro de dos meses, según anunció, estarán concluidas otras 118 casas en Cochabamba y posteriormente serán completados los programas de viviendas en Potosí, Sucre y otros distritos.

En todos esos casos, las construcciones consisten en unidades habitacionales unifamiliares de dos y tres dormitorios, de acuerdo a la elección hecha por los adjudicatarios.

Entre tanto y sin tomar en cuenta el conjunto de las próximas 522 viviendas, trabajadores mineros de empresas privadas recibieron el pasado domingo un conjunto de 47 casas construidas en Villa Santiago, aledaña El Alto.

El gr "E-2" c ving-co patio. bieron conclu habita

El Vivie entre de 9 Orur bita bene San E pre dos tru es es m

b e v r

Fábrica de azulejos de la CBF iniciará producción en marzo

La Fábrica Nacional de Azulejos de propiedad de la Corporación Boliviana de Fomento, iniciará su producción industrial a partir del próximo mes de marzo.

De acuerdo a la información proporcionada por las autoridades de la CBF actualmente la fábrica realiza una producción de prueba para efectuar los ajustes necesarios para iniciar una producción oficial para su venta al público.

La planta que se encuentra ubicada en el kilómetro siete de la carretera Cochabamba-Sacaba, tendrá una capacidad de producción anual de 100 mil metros cuadrados de azulejos.

La producción de la Fábrica de Azulejos, permitirá abastecer el mercado nacional con perspectivas para su exportación a los mercados del Grupo andino.

Las autoridades de la CBF anunciaron que la calidad del azulejo nacional será muy buena y similar a la que producen otros países altamente industrializados. El Gral. Antonio Rojas Montalvo, gerente general de la entidad, manifestó que "el azulejo nacional no tiene nada que envidiar al importado y será ampliamente aceptado por el mercado boliviano".

Por otra parte, se informó que el asesoramiento y la tecnología es similar a las fábricas de Checoslovaquia, pero la fábrica utilizará un gran porcentaje de materia prima nacional.

Asimismo, se informó que una empresa venezolana está interesada en participar como sociedad mixta en la Fábrica de Azulejos, aspecto este que está siendo estudiado por las autoridades de la Corporación Boliviana de Fomento.

La fábrica de azulejos, fue instalada con un costo de 5.000.000 de pesos bolivianos.

FABRICA DE RODAMIENTOS

Las autoridades de la CBF informaron también que el próximo mes de marzo se definirá la instalación de la fábrica de rodamientos.

Los estudios para la instalación de esta fábrica están siendo elaborados por la firma alemana "FAG" que formaría una sociedad mixta con la CBF para iniciar la instalación y producción de la fábrica.

La fábrica de rodamientos demandará una inversión aproximada de 10.000.000 de dólares y la CBF ha encarado su ejecución porque es una asignación otorgada a Bolivia dentro del Acuerdo de Cartagena y la producción estaría destinada a cubrir el mercado interno y del Grupo Andino.

Pronóstico del tiempo

- CIUDAD DE LA PAZ.-- Presentará cielo nublado a poco nuboso, poco cambio de temperatura, vientos del Sud-Este.

TEMPERATURA MAXIMA PRONOSTICADA DE 17.0 a 19.0 grados

TEMPERATURA MINIMA PRONOSTICADA DE 4.0 a 6.0 grados

EL ALTO DE LA PAZ.-- Temperatura Máxima pronosticada de 14.0 a 16.0 grados

Temperatura Mínima pronosticada de 2.0 a 4.0 grados

BENI, PANDO Y NORTE DE LA PAZ.-- Presentarán cielos nublados, con precipitaciones aisladas, poco cambio de temperaturas, vientos del Nor-Oeste.- ALTIPLANO, VALLES Y TIERRAS ALTAS.-- Presentarán cielos nublados a poco nubosos, precipitaciones aisladas en Sector Cordillera, poco cambio de temperaturas, vientos variables. LLANOS ORIENTALES Y TIERRAS BAJAS SUD.- Probable niebla aislada matinal en los llanos Orientales, cielos nublados, poco cambio de temperaturas, vientos del Nor-Oeste.

Plan Operativo de 1976 se entregará en mayo próximo

El Ministro de Planeamiento y Coordinación, Gral. Juan Pereda Asbún, en conferencia de prensa, informó que el Plan Operativo para la presente gestión será entregado a consideración del gabinete ministerial, en la segunda quincena del próximo mes de mayo.

Manifestó que el plan será aprobado al Plan Quinquenal elaborado por el Gobierno el año pasado.

Dijo que el Plan Operativo de 1976 ha dado "muy buenos resultados", habiéndose gastado en todos los proyectos la suma de 6.000.000.000 de pesos bolivianos, o sea un 60 por ciento de la suma fijada en 1975.

Indicó que este hecho ha influido en el crecimiento del producto interno bruto, que llegó al 7 por ciento y que para 1976 el Gobierno tiene el propósito de mantener este crecimiento en el nivel del 7 por ciento.

"Logramos un mayor gasto, y elevará el crecimiento del producto interno bruto para realizar las obras de desarrollo que tiene el país", afirmó.

Por otra parte, dijo que los principales proyectos del Plan Operativo en actual ejecución son el Camino La Paz-Beni, el proyecto de Riego de Cochabamba y varios caminos de importancia para el desarrollo nacional; obras de minería, fábrica de lubricantes y otras obras que están siendo encargadas por la Corporación Minera de Bolivia.

OTROS ASPECTOS

Durante su conferencia, reiteró que "es firme propósito del gobierno de mantener la estabilidad del signo monetario y la libertad de cambio".

Por otra parte, informó que el gobierno espera lograr el año de 1976 reservas monetarias que alcancen a 115.000.000 de dólares. "El año pasado hemos terminado con 118.000.000 de dólares".

IMPORTACIONES

Refiriéndose a la tasa inflacionaria, el ministro dijo que en 1975 llegó al 8 por ciento, "cifra realmente espectacular dentro de la situación mundial y pese a la gran dependencia extranjera Bolivia ha conseguido un desarrollo sin inflación", manifestó.

Indicó que el gobierno espera no sobrepasar el 15 por ciento en la tasa inflacionaria durante el presente año.

EMISION MONETARIA

El ministro dijo que el incremento de la emisión monetaria no sobrepasará el 15 por ciento en 1976. En 1975 alcanzó al 11 por ciento, porque hubo mayor liquidez monetaria arrastrada de 1974.

Respecto al incremento salarial, manifestó que en el año 1975 no hubo ninguno y que el gobierno no considera nada al respecto para 1976.

Cotización del estaño repuntó a $us. 2,99

El precio del estaño repuntó nuevamente ayer a 2,99 dólares por libra fina en las transacciones efectuadas en la bolsa de metales de Londres.

El Secretario General de la Asociación de Mineros Medianos, consultado sobre la opinión de ese sector, indicó que la tendencia a una posible recuperación de precios "constituye un síntoma muy alentador para la industria minera".

Empero, el Dr. Raúl España dijo que aún es débil esa recuperación de la cotización del estaño, "los precios del mercado siguen manteniéndose por debajo de los costos de producción".

Realizó un amplio análisis del mercado internacional de metales, indicando será necesario que el Consejo Internacional del Estaño determine la vigencia de un nuevo período de control a las exportaciones.

El portavoz de la Minería Mediana explicó que se hacía necesario un nuevo período de control, porque el mercado recién está integrado a su fase de recuperación y cualquier intento de poner en el mercado en sus condiciones normales, es decir sin restricciones, sería negativo".

"Con todas estas previsiones, añadió una real recuperación de los precios del estaño y de otros metales, sólo podrá producirse a partir del segundo semestre".

COTIZACIONES

En Londres, las cotizaciones fueron las siguientes:

Estaño, 2,99 dólares por libra fina
Plomo, 0,16 dólares por libra fina
Cobre, 0,57 dólares por libra fina
Zinc, 0,21 dólares por libra fina
Bismuto, 7,50 dólares por libra fina
Cadmio, 1,72 dólares por libra fina.
Wolfram. 90,14 dólares por UMF.
Antimonio, 21,00 dólares por UMF.
Oro, 131,75 dólares por onza troy

NUEVA YORK

NUEVA YORK, 24 (AP).— Precios de hoy de metales no ferrosos:

Aluminio, 41 centavos la libra, Nueva York
Antimonio, 1.60 dólar la libra, Nueva York
Cobre, 63 5/8 centavos la libra, Connecticut
Plomo, 19 centavos la libra, Nueva York
Zinc, 37 centavos la libra, San Luis
Estaño, 3,319 dólares la libra, Nueva York
Mercurio, 128.00 dólares el frasco, Nueva York
Oro, 131,909 dólares por onza troy, Nueva York
Plata, 4,210 dólares la onza, Nueva York.

En problema universitario

Acuerdo Prensa-Radio da por concluída su intervención

El Acuerdo Prensa-Radio da por concluída su actuación en el problema universitario. En un comunicado entregado anoche, afirma que "ante la irreductibilidad de ambas partes y teniendo en cuenta que ya se han tomado por parte del CNES las determinaciones que son del dominio público, el Acuerdo Prensa-Radio da por concluída su actuación y manifiesta que no ha intervenido en las decisiones adoptadas".

El texto completo del comunicado, que está firmado por José Gramunt De Moragas, Presidente de ASBORA y Armando Mariaca Valdez, Presidente de la Asociación Nacional de la Prensa, expresa lo siguiente:

"El "Acuerdo Prensa-Radio", conformado por la Asociación Nacional de la Prensa (A.N.P.) y la Asociación Boliviana de Radiodifusoras (ASBORA), comunica a la opinión pública lo siguiente:

1°.- Que a pedido de los universitarios aceptó intervenir en función mediadora entre estos y el Consejo Nacional de Educación Superior, con el fin de cooperar a la solución del conflicto universitario.

2°.- La mediación no llegó a producirse debido a que una de las partes se negó a aceptarla.

3°.- Pese a ello, los representantes del Acuerdo Prensa-Radio establecieron contactos con las partes en conflicto, pero ninguna de ellas estuvo dispuesta a ceder sus posiciones: por un lado el Consejo Nacional de Educación Superior exigió que los universitarios suspendieran la huelga indefinida; por la otra, los universitarios se mantuvieron firmes en continuar la huelga mientras el CNES no revisara su actitud y otorgara garantías para un diálogo.

4°.- Ante la irreductibilidad de ambas partes y teniendo en cuenta que ya se han tomado por parte del CNES las determinaciones que son del dominio público, el Acuerdo Prensa-Radio da por concluída su actuación y manifiesta que no ha intervenido en las decisiones adoptadas.

5°.- Finalmente, nos permitimos recomendar tanto a las autoridades como a los universitarios evitar la violencia en sus discrepancias y se esfuercen en buscar las vías del diálogo que demandan la concordia y el progreso de Bolivia.

La Paz, 24 de febrero de 1976.
ACUERDO PRENSA - RADIO
José Gramunt De Moragas, Presidente de ASBORA.
Armando Mariaca Valdez, Presidente de A.N.P.

Por primera vez llegó el Jet del LAB a Sucre

Por primera vez aterrizó ayer un avión jet en la capital de la república, lo que permitió la comprobación satisfactoria de la capacidad de la nueva pista del aeropuerto de Tucsupaya.

La prueba fue realizada por el avión Boeing CP—1223 del Lloyd Aéreo Boliviano, en vuelo realizado desde Cochabamba en 25 minutos.

El avión hizo dos aterrizajes a fin de obtener una comprobación rigurosa sobre las condiciones de la pista, cuya longitud es de 2.700 metros.

Las operaciones resultaron exitosas y consideradas de acuerdo a los requerimientos exigidos en los reglamentos internacionales.

Las principales autoridades locales se dieron cita en el aeropuerto de Tucsupaya, quienes exteriorizaron su complacencia por el hecho, que fue considerado como un acontecimiento relievante para la capital del país.

Las autoridades del Lloyd Aéreo Boliviano han manifestado que en vista de los buenos resultados obtenidos en las pruebas mencionadas estudiarán un itinerario de vuelos regulares con aviones jets a esa capital. Se supo que la implantación de ese itinerario será lo más pronto posible.

El aeropuerto de Tucsupaya, está prácticamente concluído, según se supo exclusivamente. Los trabajos de pista de aterrizaje, plataforma de estacionamiento y terminal aérea fueron encomendados a la empresa Bartos.

Las autoridades anunciaron que la inauguración será hecha hasta fines del presente mes. Al parecer, se ha retrasado en vista de que los trabajos de la terminal aeroportuaria de Santa Cruz han sufrido demoras y se tenía programado hacer ambas inauguraciones al mismo tiempo.

En cuanto respecta a Tucsupaya, la obra constituye la concreción de un caro anhelo de ese pueblo y se espera que las nuevas opciones le permitan mayores perspectivas de desarrollo, especialmente en lo que concierne al turismo, ya que allí se cuenta con muchas potencialidades para esta actividad.

Las autoridades de aeronáutica y del propio LAB han expresado varias veces que la región sur del país se verá atendida satisfactoriamente en servicios aéreos cuando se concluya el nuevo aeropuerto y terminal de Tarija, cuya conclusión está fijada para dentro de dos años.

Ministro de Trabajo denuncia acción subversiva de trabajadores fabriles

El Ministro del Trabajo denunció ayer la existencia de un comité de bases clandestino de los trabajadores fabriles, al que atribuyó labor proselitista y subversiva a tiempo que expresaba que "el gobierno es muy respetuoso de la militancia política e ideológica de los trabajadores".

La denuncia fue hecha ante los coordinadores laborales fabriles designados por ese despacho, quienes manifestaron su apoyo al Ministro del Trabajo y demostraron tener conocimientos previos del asunto.

El denunciante inició su información manifestando que "se había detectado un movimiento extraño a la dirección sindical", pero testimonió que había madurez sindical entre los trabajadores de base ya que ellos "habían llegado hasta el Ministerio por ese motivo extraño" y por "temor" a ser involucrados.

El "movimiento extraño" a la dirección sindical fue explicado por el Ministro Mario Vargas Salinas como la distribución de folletería con alusiones contrarias al gobierno y de reivindicación de los derechos sindicales.

Todo eso fue atribuido al mencionado comité de bases clandestino de los fabriles, quienes habrían mantenido ese trabajo "no habrá nada" salvo entregar la folletería decomisada, a fin de que los trabajadores conozcan los hechos y "la especie subversivo de unos pocos infiltrados".

Fue a este nivel de la información que el Ministro del Trabajo dijo que "el gobierno es respetuoso de la militancia política e ideológica de los trabajadores, pero que no se va a permitir que se utilicen las fuentes de trabajo como medios de subversión".

Aunque explicó que los folletos habían circulado profusamente en forma subrepticia, especialmente durante las últimas dos semanas en centros fabriles de La Paz y Cochabamba, no aclaró sobre los pedidos de los trabajadores de que se les permita la elección de sus propios dirigentes y la conducción de sus instituciones.

a la gerencia de la empresa que enviemos de los ministerios del Interior y del Trabajo pudieran ingresar a esa habitación de donde fueron extraídos los folletos y una fotografía de Lenín.

El Ministro dijo que la actividad proselitista correspondía a una pequeña parte de los trabajadores, que en su mayor parte ya fueron identificados, diez o doce, pertenecientes a la fábrica Said y cuya nómina fue entregada al gobierno.

Hizo resaltar varias veces que la mayoría de los trabajadores no está involucrada "en este tipo de trajines" y que la infiltración de los proselitistas en las fábricas había motivado su preocupación.

Dio cuenta de que se había consultado al Comité Nacional de Política sobre este asunto para saber la posición del gobierno ante el mismo, habiendo obtenido como respuesta que se convoque a los coordinadores para hacerles conocer el caso y que la llama mayor del comité de bases clandestino fabril se encuentra en la fábrica Said.

Dicho comité, según la versión del Ministro del Trabajo, habría tomado contactos políticos con instituciones ajenas a los trabajadores fabriles y que el gobierno había respondido categóricamente que "no hará nada" salvo entregar la folletería decomisada, a fin de que los trabajadores conozcan los hechos y "la especie subversivo de unos pocos infiltrados".

Fue a este nivel de la información que el Ministro del Trabajo dijo que "el gobierno es respetuoso de la militancia política e ideológica de los trabajadores, pero que no se va a permitir que se utilicen las fuentes de trabajo como medios de subversión".

Aunque explicó que los folletos habían circulado profusamente en forma subrepticia, especialmente durante las últimas dos semanas en centros fabriles de La Paz y Cochabamba, no aclaró sobre los pedidos de los trabajadores de que se les permita la elección de sus propios dirigentes y la conducción de sus instituciones.

Universitarios de Cochabamba suspendieron huelga de hambre

Mediación de la Iglesia entre autoridades y universitarios
En Potosí comenzó diálogo entre catedráticos y estudiantes

COCHABAMBA, 24 (PRESENCIA) - Después de una madrugada de incidentes y un día de tensión, la tranquilidad retornó ayer a la Universidad San Simón de Cochabamba, después de que los estudiantes aceptaran suspender la huelga de hambre en la noche del pasado lunes.

Alrededor de las tres de la madrugada de hoy, grupos policiales tras disparar varias bombas lacrimógenas, procedieron a desalojar de la universidad a los estudiantes en huelga de hambre. Los huelguistas se refugiaron entonces en la Catedral y en los templos Corazonista y del Hospicio para mantener su actitud.

En la mañana, las autoridades de San Simón decidieron suspender temporalmente las clases hasta que retorne la calma.

Cerca de unos 250 estudiantes se mantenían en huelga de hambre en el interior de la Catedral cochabambina.

A última hora de la tarde, grupos de universitarios protagonizaron incidentes en las principales calles, que fueron bloqueadas. En principio, la situación fue enfrentada por la tauramaquia de la VII División de Ejército se hizo cargo del orden público.

Los efectivos del CITE, Escuela de Clases y de los regimientos Barrientos y Andino, dominaron rápidamente la situación y restauraron el orden.

Restaurado el orden, el Gral. Hugo Céspedes convocó a una reunión a las principales autoridades militares del distrito, departamentales, de la universidad, instituciones cívicas y delegados mediadores de la Iglesia para analizar el problema y buscar una solución.

Tras una prolongada reunión, se convino que los estudiantes suspendería la huelga de hambre bajo el compromiso de que fueran puestos en libertad los universitarios detenidos y se levantara el cerco al edificio de San Simón.

Una vez que las partes en conflicto aceptaron el acuerdo, los universitarios huelguistas abandonaron la Catedral.

Se espera que mañana se retomen las labores administrativas habituales y las actividades académicas.

Los universitarios de San Simón se declararon en huelga indefinida el pasado jueves, apoyando a sus compañeros de San Andrés de La Paz y solidarizándose con sus objetivos.

COMUNICADO OFICIAL

El comunicado oficial con que se anunció la suspensión de actividades en la UMSS está firmado por el Rector, Dr. Alberto Quiroga Vicerrector, Dr. Julio César Aponte M. y dice así:

"Las autoridades de la Universidad Boliviana Mayor de San Simón, de Cochabamba, en consideración a que los conflictos y la actual situación corresponden a planes políticos extraños a la vida universitaria que han creado un clima poco propicio para el normal desenvolvimiento de las actividades académicas en nuestra Superior Casa de Estudios y existiendo por otra parte situaciones conflictivas que han derivado en una huelga de hambre que ha sido declarada sin que mediaran conflictos propios en la UMSS, en resguardo de la tranquilidad del universitario y por entender que la Universidad no puede permanecer en estado de conflicto que imposibilita una efectiva labor académica, se ha determinado la suspensión temporal de las actividades académicas y administrativas en la Universidad Mayor de San Simón, en tanto no estén dadas las condiciones necesarias que puedan garantizar un normal desenvolvimiento de las labores universitarias.— Entendiendo que la Universidad cumple una misión formadora y por consiguiente no puede instrumentarse con fines políticos y menos actitudes subversivas que la apartan de su misión específica hacemos un llamado a docentes y disidentes para que con su personal esfuerzo coadyuven a superar situaciones de conflicto que no hacen otra cosa que perjudicar la formación universitaria".— Cochabamba, 24 de febrero de 1976".

EN POTOSI SE INICIO DIALOGO

POTOSI, 24 (PRESENCIA) - Los catedráticos de las tres Facultades de la Universidad Tomás Frías de Potosí designaron ayer a seis representantes para buscar las fórmulas más adecuadas con los estudiantes y abrir posteriormente conversaciones entre las autoridades de la Casa Superior y los universitarios.

Las reuniones con los estudiantes ya comenzaron y continuarán mañana; se espera que después se inicie un diálogo con las autoridades superiores de la universidad potosina.

Los universitarios, entre tanto, continuaron hoy su huelga indefinida. El Rector y Vice Rector se reunieron hoy con el Prefecto del Departamento.

Dos estudiantes fueron detenidos por la Policía, pero horas después fueron puestos en libertad.

Pese a la huelga estudiantil, el comedor continúa atendiendo a los universitarios.

EN ORURO

ORURO, 24 (PRESENCIA) - Las actividades académicas se desenvolvieron con normalidad, excepto en la Facultad de Derecho, donde se realizó una reunión para analizar la situación de la universidad.

EN SUCRE

SUCRE, 24 (PRESENCIA) - Las clases se desarrollaron casi con normalidad en todas las Facultades, excepto en la de Economía cuyos alumnos se abstuvieron de concurrir a las aulas.

No se registraron incidentes. Hay tranquilidad en la Universidad "San Xavier".

MANIFESTACION EN ORURO

Una manifestación de estudiantes de la Universidad Técnica de Oruro fue dispersada anoche con gases lacrimógenos lanzados por agentes de la Dirección de Investigación Departamental y efectivos de la Guardia Nacional de Seguridad Pública.

La sorpresiva manifestación de los universitarios salió de la Facultad de Tecnología de la UTO, luego de una reunión en la que decretaron un paro de labores a partir de las cero horas del miércoles.

Según anunciaron los universitarios, el próximo viernes se realizará otra asamblea en la que se evaluará la situación del movimiento universitario generado en la Universidad de San Andrés de La Paz.

Los universitarios manifestaron que, de acuerdo a esa evaluación, se determinarán las medidas que se pondrán en ejecución. Los dirigentes del Comité Interfacultativo de la UTO manifestaron que mantendrán los planteamientos presentados al CNES y las autoridades de gobierno.

Durante la manifestación, en la que participaron alrededor de 300 universitarios, se lanzaron expresiones de censura contra el CNES y el gobierno militar.

Extraoficialmente se informó que, de persistir la intranquilidad en la universidad, serían suspendidas las labores académicas en todas las Facultades de la UTO.

HUELGA DE HAMBRE.- Cerca de 250 universitarios de San Simón se refugiaron en la madrugada de ayer en la Catedral de la ciudad, para continuar con la huelga de hambre que fue suspendida a última hora de la tarde.

Ley General de Planificación Urbana fue aprobada en Sucre

La Ley General de Planificación Urbana, presentada por la Comuna paceña en el I Seminario de Legislación Urbana, realizada en Sucre, fue aprobada íntegramente. Esa reunión se llevó a cabo con el patrocinio del Ministerio de Vivienda y Urbanismo, el Comité de Obras Públicas de Chuquisaca y la Alcaldía de Sucre.

La ponencia paceña fue objeto de un análisis y aprobación tras considerar su importancia en la planificación para las alcaldías que aún tienen a su cargo la ordenación urbana de sus respectivas ciudades.

Entre otros temas tratados durante el seminario estuvieron: la Legislación de la planificación urbanística, legislación económica, legislación sobre suelo urbano y el régimen jurídiccional e institucional urbanístico.

Además, el seminario acordó crear una secretaría permanente que funcionará en Sucre y la formación de cuatro comisiones con sedes en La Paz, Oruro, Cochabamba y Santa Cruz, organismos que se abocarán al estudio y preparación del proyecto de Ley de Legislación Urbana que, junto a la legislación citada, conformarán un solo cuerpo legal que será presentado a consideración del Gobierno en ocasión del II Seminario a realizarse en La Paz, a mediados del presente año, con el patrocinio de la Comuna paceña.

INVERSION

La Alcaldía de La Paz, según informaciones oficiales ha invertido alrededor de dos millones y medio de dólares en diferentes programas que ha ejecutado desde el mes de julio pasado hasta la fecha.

La información fue proporcionada por autoridades de la Comuna, a tiempo de mostrar su preocupación por los problemas emergentes de las torrenciales lluvias registradas últimamente.

Los trabajos ejecutados hasta el presente se refieren al entubamiento de ríos, pavimentación, canalización, adoquinado y defensivos. No obstante haber realizado esas obras, que fueron denominadas de "emergencia", la Alcaldía se enfrenta todavía al control de los deslizamientos de mazamorras, sin que hasta la fecha ese peligro haya desparecido.

Se dijo que en los próximo años, con la colaboración de la ciudadanía, se podrá erradicar de esa situación peligrosa en la ciudad de La Paz.

Nuevas detenciones en La Paz

La FUL y el Comité Interfacultativo de la Universidad de "San Andrés", en un comunicado de emergencia, denunciaron anoche que nueve universitarios fueron detenidos a las 16.30 horas de ayer. Mencionan esos organismos los nombres de los estudiantes universitarios Samuel Vásquez, Teresa Subieta, María Esther Udaeta, José Sánchez y Carlos Montenegro e informaron que otros cuatro estudiantes más fueron detenidos.

Estos últimos no pudieron ser identificados, señala el documento, "en vista de la brutalidad con que se llevó a cabo su detención".

Sindican al Dr. Mario Rolón Anaya de que, paralelamente a su llamado al diálogo, "envía a todos los agentes del Ministerio del Interior en persecución constante de los estudiantes".

OTRA DETENCION

De otra parte, parientes de la señora Ivonne Arce de Aranibar han denunciado anoche su detención por agentes del Ministerio del Interior. La señora Ivonne Arce, esposa del señor Antonio Aranibar, retornó recientemente al país, según informó su familia.

FINANCIAMIENTO.- El Banco Mundial dará un préstamo de 4.5 millones de dólares para formación de mano de obra, a ser ejecutada desde mayo. En la foto, el Ministro de Trabajo, Mario Vargas, recibe del Director de FOMO y del Experto de OIT los proyectos para ese programa, elaborados bajo la supervisión del Lic. Wascar Montenegro.

Banco Mundial dará $us. 4.5 millones para la formación de mano de obra

El Banco Mundial concederá cuatro y medio millones de dólares al Ministerio del Trabajo para cumplir programas de formación de mano de obra calificada, para lo que ayer fueron entregados los estudios correspondientes a ese programa.

La elaboración de los documentos estuvo bajo la dirección del Subsecretario de Desarrollo Laboral, Huáscar Montenegro, el consultor de formación profesional de la Organización Internacional del Trabajo, Ing. Michael Goldway, y por personal del Servicio Nacional de Formación de Mano de Obra (FOMO).

El Ministro del Trabajo recibió la documentación y expresó su reconocimiento por el cumplimiento de esa labor a la vez que expresó su complacencia por la disposición del Banco Mundial de conceder la suma antes citada para llevar a cabo el programa.

Se ha anunciado que el plan se iniciará el próximo mes de mayo y se ha calculado que beneficiará a la formación de seis mil trabajadores, fuera de otros programas similares que desenvuelve actualmente FOMO.

Gran parte del crédito del Banco Mundial será destinado a obras físicas, como ser la sede de FOMO en La Paz, ampliación de las instalaciones del Centro Regional de Alto, construcción de nuevos centros regionales en Santa Cruz y Cochabamba, construcción de una granja—escuela y un taller multidisciplinario en Tarija, equipamiento del centro regional de Oruro y de las unidades móviles

Se anticipó que una parte importante de los programas a llevarse a cabo será el de experimentación de formación profesional en zonas rurales para lo que se instalarán talleres multidisciplinarios en núcleos escolares seleccionados y beneficiará preferentemente a personas con instrucción de ciclo básico.

Los adultos de las comunicades campesinas no estarán exentos de estos beneficios, además de que propenderá favorecer a la artesanía, fuera de las especialidades programadas en los campos de la agroindustria, metal—mecánica, industrial y de servicios.

Dichas especialidades cuentan con múltiples especificaciones o subvariedades que permitirán a las personas concretar sus aspiraciones de una formación ocupacional de acuerdo con sus aptitudes.

Solicitada

La Paz, 24 de Febrero de 1976.

Señor Gral. de Div. Don.
Raúl Alvarez Peñaranda
Comandante General del Ejército
Presente.

Señor General:

En vista de la sañuda persecución, del allanamiento de mi domicilio, y de la denuncia pública de que he sido objeto me veo obligado a dirigirle la presente carta abierta para expresarle en forma categórica, los siguientes puntos:

1.- Niego enfáticamente la sindicación de estar involucrado en trajines subversivos. No conspiro, ni he conspirado desde el 19 de Agosto de 1971.

2.- Quiero creer que consciente o inconscientemente alguien está engañando al Ministerio del Interior, ya que de otra manera no se explicaría con lógica semejante sindicación.

3.- No he propuesto, ni inducido veladamente a ningún camarada de armas para derrocar al actual Gobierno.

4.- EL DISCREPAR Y SEÑALAR LO QUE A MI JUICIO CONSTITUYEN ERRORES NO SIGNIFICA CONSPIRAR.

5.- Solicito una reunión de Guarnición o una reunión de Generales para demostrar ante mis camaradas y la opinión pública mi absoluta inocencia.

6.- Un deber de conciencia y una obligación profesional normaron mi vida castrense dentro de una doctrina INSTITUCIONALISTA que considero es la única que puede dar estabilidad y paz al pueblo de Bolivia, en un marco de justicia y garantías que evite las dictaduras de extrema derecha o izquierda.

7.- No creo que ningún miembro de las Fuerzas Armadas esté de acuerdo con la persecución, prisión o destierro que se realiza con los camaradas de la Institución sin asomo de sumario, proceso o juicio donde se compruebe su culpabilidad.

8.- Protesto por la prisión y el destierro de camaradas que durante toda su vida profesional dieron pruebas de integridad, capacidad, rectitud y amor a su Institución.

9.- Agradezco la presencia del Sr. Comandante General del Ejército, Gral. Raúl Alvarez Peñaranda, del Sr. Comandante General de la Fuerza Naval, Contra Almirante Guttemberg Barroso y del Sr. Secretario de Prensa e Informaciones de la Presidencia de la República, Doctor Javier Arce Villalba en mi domicilio horas después de que fue allanado el mismo, por su buena voluntad al tratar de mediar en este ingrato asunto.

10.- Como prueba de absoluta confianza en la dignidad y el honor de todos mis camaradas espero que se me haga conocer la decisión que tome Ud. Sr. Gral. en su condición de Comandante General del Ejército, para constituirme en el lugar y a la hora que se realice la reunión solicitada.

Con este motivo, saludo al Señor General con las consideraciones más distinguidas.

Gral. de Brig. Juan Ayoroa y Ayoroa.

Comunicado de la Casa Militar de S.E.

La Casa Militar de S.E. comunica que han sido suspendidas las audiencias concedidas con el señor Presidente de la República los días Jueves 26 y viernes 27 del presente mes en razón de que S.E. será sometido a una intervención de cirujía menor. El señor Presidente reanudará su actividad habitual el siguiente lunes 1ro. de marzo.

(Fdo.) Tcnl. Norberto Salomón Soria
Jefe de la Casa Militar de S.E.

La Paz, 25 de febrero de 1976.

AVISOS ECONOMICOS

evistas Libros

GISBERT Y CIA. S.A.
Casilla 195

- NASSIF - Pedagogía de Nuestro tiempo.
ALVES MATTOS - Compendio de Didáctica General
LEMUS - Pedagogía . Temas Fundamentales
LAFOURCADE - Planeamiento, Conducción y Evaluación en la enseñanza Superior.
LUZURIAGA.- Métodos de la nueva Educación
NERECI - Hacia una Didáctica General Dinámica
OJER - Orientación Profesional
FREY - El Trabajo er grupos en la Escuela Primaria
BODIN- La Adaptación del Niño al medio escolar

COMPRO Redactores del Congreso, presupuestos de Bolivia, Memorias Ministeriales. Informes Presidenciales, casilla Correo Expreso 1661 La Paz. (19-9/68590)

epartamentos Habitaciones

ARVAJAL.- Yanacocha 448 Habitación anticretico calle andaeta otras distintas onas (25 - 26)

ARVAJAL.- Yanacocha 448 Departamento alquiler lle Inquisivi nuevo por strenar (25 - 26)

CARVAJAL.- Yanacocha 448.- Tel. 54862.- Departamento amplio de siete ambientes dependencias alquilo Av. América exclusivamente para oficinas entrega inmediata (24-25)

CARVAJAL.- Yanacocha 448 - Departamento un dormitorio dependencias por estrenar calle Boqueron anticrético 100.000 excelente lugar. Libros distintas zonas. (25 - 26)

CARVAJAL.- Yanacocha 448.- Departamento Segliencoma dos dormitorios dependencias entrega inmediata.- Departamento Sopocachi Alto Calle Pelechuco dos dormitorios dependencias.- Departamento Av. Baptista cuatro habitaciones vacia (24-25)

DEPARTAMENTO Se precisa departamento en alquiler Zona Norte o Central teléfono 26233 - 27304 (25-28/68874)

CARVAJAL.- Yanacocha 448.- Habitaciones alquiler Sopocachi Alto calle Cáceres entrega inmediata. - Una habitación calle Juan de Vargas alquiler (24-25)

Casas

CARVAJAL. Yanacocha 448.- Vende casa av. Ecuador dos departamentos cerca 20 Octubre vacía.- Casa calle Los Andes cerca Buenos Aires vacía 380.000 Casa Juancito Pinto (La Portada) con horno vacía 160.000 (24-25)

CARVAJAL.- Yanacocha 448.- Vende casa calle Ricardo Bustamante nueve habitaciones tienda excelente ubicación cerca Policía. Casa Calacoto cerca los Pinos como terreno con horno 250.000 Casa en Obrajes calle 14 Prolongación dos departamentos (24-25)

CARVAJAL.- Yanacocha 448.- Tel. 54862.- Vende casa calle Chichas departamento cuatro dormitorios, dependencias vacía o anticrético.-Casa av. Armentia departamento propiedad horizontal dos frentes entrega vacía ocasión.- Casa calle Sajama dos departamentos reconce anticréticos, vacía motivo de viaje (24-25)

CARVAJAL.- Yanacocha 448.- Tel. 54862.- Vende Casas, San Miguel Bloque "J" dos departamentos, amplios jardines garaje, entrega vacía motivo viaje ocasión. Otra misma región Bloque "G" calle René Moreno departamento completo vacía jardín Garaje (24-25)

CARVAJAL - Yanacocha 448 - Tel. 54862 - Vendo Casa Alto Miraflores calle Felipe López 240.000 vacia. casa zona Tacagua calle Pizarro habitaciones tiendas vacia 95.000.- Casa calle Laja buen lugar 220.000 casa Juan Manuel Caceres. tres departamentos vacia (25-26)

CARVAJAL - Yanacocha 448 - Vende casa Obrajes calle 16 tres departamentos confortables baños de lujo amplia terraza garaje por estrenar entrega inmediata. Casa Villa Victoria calle Cordoba - Virrey Toledo entrega vacia (25-26)

CARVAJAL.- Yanacocha 448.- Vende casa sobre Plaza San Martín tres departamentos Garzonier entrega vacia magnífica ubicación (24-25)

CARVAJAL - Yanacocha 448 - Tel. 54862 Vende casa calle Loayza cerca La Salle antigua como terreno 480 mts. entrega vacia excelente ubicación (25 - 26)

CARVAJAL - Yanacocha 448 - Casa como terreno calle Laja 130 mts. excelente lugar entrega vacia. Casa cuatro de Mayo dos pisos tienda vacia 185.000 (25-26)

CARVAJAL - Yanacocha 448 - casilla 5721 Vende casa Buenos Aires cerca Tumusla. entrega parte vacía excelente lugar. Casa Plaza Vita lugar comercial vacia. Otras casas distintas zonas. (25 - 26).

CARVAJAL.- Yanacocha 448.- Vende Casa calle Armaza (Sopocachi) dos departamentos garaje amplio jardín excelente lugar entrega vacía inmediata (24-25)

OCASION Vendo casa junta dos dormitorios, dependencias, zona Norte. $b. 140.000.- teléfonos: 55068-60019 (22-24/68855)

Records Mundiales

EL DESCENSO VERTICAL GRANDE EN SALTO CON ESQUI Y PARACAIDAS ES DE 700m POR RICK SYLVESTER, DE 29 AÑOS DE EDAD) QUIEN EL 31 DE ENERO DE 1972 SE LANZO CON ESQUIES POR LA FAZ CORTADA A PICO, DE 975m DE EL CAPITAN, VALLE DE YOSEMITE.

7936

AGENDA

PRESENCIA Av. Mariscal Santa Cruz, Edif. Esperanza CENTRAL Tel. 40460 - 41125 y 82184 - GERENCIA: Tel. 52172. PUBLICIDAD Tel. 52178 REDACCION: Tel. 51998.- Casilla 1451 Cajón Postal 3275.

FARMACIAS DE TURNO
Del 21 al 26 de Febrero

- **ATENAS** Dra. Carmen Gallardo Colón 543 (Comercio-Ballivián) - 40600.- **GUADALQUIVIR** Dra. Rebeca Rojas Av. Saavedra-Díaz Romero Tel. 26641.- **NORTE** Dra. Hilda Puña Av. Armentia 549 Tel. 27781.- **VIRGEN DE FATIMA** Dra. Martha Liendo Heroes del Acre 46 Tel. 25540.- **SAN SILVESTRE** Dra. Ruth Carrillo Av. Ecuador-Rosendo Gutiérrez Tel. 53945.- **CENTRAL** Dra. Yolanda Salcedo Sumpu 720 Tel. 41577.- **ENTRE RIOS** Dra. Lilia Quintanilla Av. Entre Ríos (3ra. cuadra).

FARMACIAS DE TURNO PERMANENTE

OBRAJES Plaza Franz Tamayo Tel. 82081 SAN CARLOS Av. República 26 Tel. 20223 Villa Victoria, VERACRUZ Av. Antofagasta N°. 100 Tel. 58107 Alto de La Paz. CRISTO REY General Lanza 2110 Tel. 27534 Sopocachi Alto.

TELEFONOS DE URGENCIA

BOMBEROS 119 - ASISTENCIA PUBLICA 118-2211 - RADIO PATRULLA 110 - TRANSITO 26148 SAMAPA 26828 - 26848 - ENERGIA 54357 - TELEFONOS (RECLAMOS) 113 INFORMACIONES 104 SENORITA HORA 117 LARGA DISTANCIA EXTERIOR 55907-09 INTERIOR 20402-03 HOSPITAL DE CLINICAS CENTRAL 22821 - 22872 - AASANA 59333-58310.

FLOTAS

TRANS SERVICE LTDA. Alto de la Alianza N°. 630 Tel. 43154 TRANSPORTES "EL CHAPACO" Chuquisaca 568 Tel. 40258 TRANSPORTES UNIVERSO Av. Montes 638 Tel. 42831 EXPRESO SAMA Plaza Riosinho N°. 98 Tel. 64436-28462 TRANSPORTES PULLMAN BOLIVIA Plaza Alonso de Mendoza Tel. 55854 - 26895 ANDINO León de la Barra 360 Tel. 20471 CONTINENTAL Av. Montes 675 Tel. 29061 COPACABANA Av. Montes 620 Tel. 20477 - 40461 LAURO Av. Camacho 1223 Tel. 27677 TRANSPORTES PILCOMAYO Figueroa esq. Tiquina Tel. 22858 ALIAGA Av. Montes 700 Tel. 26376 URUS Bozo 194 Tel. 50793 TRANSPORTES SAN CRISTOBAL Plaza Alexander 190 Tel. 27775.- 41076 FLOTA YUNGUENA Calle Coroico N°. 1577 Tel. 43001 TRANSPORTES TARIJA Tiquina 37 Tel. 28911 TRANSPORTES VICTORIA Emilio Calderón 563 (Gran Poder) Tel. 56599 TRANSPORTES ABAROA Plaza Alonso de Mendoza 242 Tel. 27096 MICROBUSES KIRQUINCHO Bozo 106 Tel. 54612 TRANSPORTES "MOTOMENDEZ" Calle Humahuaca 844 Tel. 57829 TRANSPORTES URUNARI Bozo N°. 108 Tel. 40375 TRANSPORTES MANCO KAPAC Tumusla 580 (Hotel Tumusla) "DORADO ORIENTE" Pullman de lujo Bozo 106 Tel. 40373 TRANSPORTES RIVEROS (a Copacabana) Av. Montes 660 Tel. 20964. EXPRESO PANAMERICANO LTDA. Servicio Potosí-Sucre-Villazón. Dirección Bozo N°. 167 Tel. 20803 EXPRESO CINTA DE PLATA Tel. 65658 TRANSPORTE "PESADO Montes 505 Tel. 25083. AUTO LINEAS INGAVI Av. Manco Kapac 445 Tel. 23981 EXPRESO "LA VELOZ DEL SUD" Tiquina esq. Figueroa N°. 779 Tel. 23146 La Paz -Bolivia.

EMPRESAS AEREAS

LLOYD AEREO BOLIVIANO Tels: 54649 - 53132 - 55769 - 51155 - 51163 - 59053 LUFTHANSA Tels. 20383 - 25780 - 50499 - 50609 AEROPUERTO Tel. 59151 AEROLINEAS ARGENTINAS Tel. 40782 AVIANCA Tels. 43909 - 40883 AIR FRANCE Tel. 51740 LAN Tel. 25536 - 57750 KLM Tel. 42965 SWISSAIR Tel. 28924 PANAM. Tels. 54117 - 41863 BOA Tel. 26387 VARIG Tel. 21450 ECUATORIANA Tel. 54472 - IBERIA Tels. 20270 - 24578 - ALITALIA Tel. 23494 B.O.A.C. Tel. 55541 CANADIAN PACIFIC Tel. 55341 SOUTH AFRICAN AIRLINES Tel. 55541 BRITISH CALEDONIAN Tel. 55541 TAM Tel. 25542 AEROPUERTO 59125. BRANIFF INTERNATIONAL: VENTAS INFORMES Tels. 21100 - 21105 AEROPUERTO Tel. 59303 CARGA Tels. 59555 - 59012 LAN Chile Tel. 25536 - 57750

FERROCARRILES

ESTACION CENTRAL Tels. 52510 - 53510 ESTACION GUAQUI el. 888.

Tiendas Kioscos

CARVAJAL.- Yanacocha 448.- Tienda Almacén calle Boquerón alquiler. Dos tiendas con trastienda calle Tumusla entrega en un mes (24-25)

Restaurant y Bares

CARVAJAL - Yanacocha 448 - Bar - Pensión transfiero Av. Bustamente (Gran Poder) motivo viaje ocasión - Bar - Pensión calle Chuquisaca ganga (25-26)

CARVAJAL.- Yanacocha 448.- Vende Bar Pensión calle Pichincha vajilla completa. (24-25)

Teléfonos

CARVAJAL.- Yanacocha 448.- Teléfono particular alquiler instalado Av. Ecuador Otro Teléfono particular venta instalado calle Yanacocha (24-25)

VENDO Teléfono. Ref.: Teléfono 22986. (20-26/R)

Empleados

COCINERA COMPETENTE con certificados y garantía precisamos teléfono 83459-(R)

Vehiculos

LLEGARON LLEGARON Motores usados americanos Dodge, Ford, Rambler, radiadores, tambores, generadores, resortes, cajas velocidad, barras torsión, carburadores, diferenciales, trenes delanteros, para brisas, a precios de ocasión. Zoilo Flores 1284 (22-4/68853)

OCASION Vendo taxi marca De Soto modelo 57, recién reparado. Referencias Villa Victoria avenida República y calle Pilcomayo N°. 448 (24-26/68861)

AUTOMOVIL FORD 1968 vendo $b. 81.000 teléfono 50040 tardes. (25-27/68871)

VENDO Jeep Land Rover corto 1969 perfecto estado. Referencias Nicaragua 1854 (final) (24-26/68863)

VENDO Camión Chevrolet 1976 flamante. Ref: La Plata 1196 ORURO. (18-24/68597)

Técnicos

TELEVISORES SE REPARAN con garantía a DOMICILIO Teléfono 60120 (23-27/68860)

TELEVISORES Especialista repara a domicilio televisores, con garantía, teléfono 56823. (9-14-III/68420)

TELEVISORES Especializado exterior, repara a domicilio televisores toda marca, teléfono 41088. (8-14-III/68420)

PLOMERO Instalaciones sanitarias, teléfono 26823 (20-24/68737)

REPARACIONES Refrigeradores, cocinas, - lavadora. Toda marca. teléfono 60166(1-24/68162)

TELEVISORES Especialista repara a domicilio de toda marca, teléfono 41088. (18-5/68706).

PLOMERO Se hacen instalaciones y Reparaciones teléfono 54306 (16-21)

PLOMERO Se hacen instalaciones y reparaciones, teléfono 54306 (23-27/68859)

EMBOBINAMOS motores eléctricos. Teléfono 62632 (12-27/68551)

Propiedades Terrenos

CARVAJAL - Yanacocha 448 - Vende lote con construcciones calle Juan 23 entre Illampu y Linares, futura calle comercial, ocasión - Lote Villa San Antonio 520 mts. lado Maestranza Ejército precio ganga motivo viaje, Lote Villa Adela 500 mts. buen lugar. Otros distintas zonas.- Lote Villa Copacabana sector Ibo 288 mts. (25-26)

CARVAJAL - Yanacocha 448 - Garaje alquilo Av. Avaroa 450 mts. entrega inmediata (25 - 26)

OCASION Vendo terreno a media construcción 180 mts 2 Villa La Merced 2da. parada colectivos 10. Referencias cuartel Colorados antes Andino Cantón Sra. Marina. (25- 27/68868)

Antiguedades

ANTIGUEDADES VENDO Muebles, escritorio, ropero, cómoda, cama, mesas, fraileros, cajas marcos y otros. Sucre esquina Colón 1330 teléfono 64914 (24-25/68866)

Préstamos Dinero

CARVAJAL.- Yanacocha 448.- Tel. 54862.- Presta dinero desde 5.000 adelante sobre primera hipoteca, dólares desde 500 sobre joyas distintas sumas, asimismo necesito capitalistas no pagan comisión garantía, seriedad, solvencia (24-25)

SANTA CRUZ Vendo lotes de 700 - 900 y 1.000 m2 con agua y Luz, sin intermediarios. Referencias Santa Cruz teléfono 2-9476 La Paz Teléfono 25343 (21-7 III/68834)

ATENCION Santa Cruz, se vende juegos de living floreados flamantes, en Republiqueta esquina Tarija N°. 389 teléfono 2-7349. (25-28/68872)

EN SANTA CRUZ Vendo taxi Nissan en perfecto estado. Ref : Murillo 259, teléfono 2-9476. (21-26/64178).

Varios

TRAMITAMOS Pasaportes, libretas militares, carnet de identidad. Mercado 1118 oficina 5 (25-26/68876)

TRAMITES MILITARES Libretas, reposición documentos, beneméritos, rentas vejez jubilaciones, pensiones, gestiona beneméritO DANIEL ROBERTO ARDUZ, procurador causas, ex secretario Tribunal Militar, 40 años práctica. Sagárnaga 161 casilla 3.807 (25-27/68869)

VENDO Oportunidad máquina de coser eléctrica portátil, tocadiscos 2 parlantes stereo, abrigos cuero gamuzados. Todo nuevo. Avenida Busch 600 Plaza Villarroel (25/68864)

VENDO POR VIAJE Alfombras, juego de living, para escritorio, vitrina, muebles sueltos, estante para cocina, calefón, cocina alemana. Ref: Luis Crespo 2583. (21-28/68748).

ORGANIZACION "JET" Ayacucho N°. 429 Of. 5 Teléfono 23616 TRAMITA VOLANDO:

TITULOS DE BACHILLER en 20 días "JET" Telef. 23616.

PASAPORTES en 8 horas. "JET" Telef. 23616.

SOLVENCIA TRIBUTARIA en 2 horas "JET" Telef. 23616.

PLACAS PARA VEHICULOS en 8 Horas. "JET" Telef. 23616

TRANSFERENCIAS DE VEHICULOS Trámites al día."JET" Telef. 23616.

CARNET DE IDENTIDAD Trámite al vuelo. "JET" Telef. 23616.

TRAMITES DE TRANSFERENCIAS DE CASAS, Terrenos etc., al día "JET" Telef. 23616.

LICENCIAS DE CONDUCCION PROFESIONAL PARTICULAR, MOTOCICLETAS Trámites seguro. "JET" Telef. 23616 (14-1°. /68865)

VENDO Urgente por motivo de viajes Cocina Volcán a Kerosen Tel. 83449 (R)

PUERTAS Vendo poco uso, Nicaragua final 1854 (24-26/68863)

EXTRANJERO Vendo por viaje rifle "Krico" alemán sin uso automático, mira telescópica, portabalas $us. 350. Máscara de buceo y patas de rana profesionales $bs. 1.200 Teléfono 83367 (24-27/68750)

EXTRANJERO vende por viaje rifle "Krico" Alemán sin uso automático, mira-telescópica, portabalas $us. 350. Máscara de buceo y patas de rana profesionales $b. 1.200.— teléfono 83367 (21-24 /68750)

ARREGLO PARAGUAS Figueroa 720 Maletería. Compro usados. (22-4/68854)

Ofertas especiales

CARVAJAL.- Yanacocha 448.- Vende horno panificación Alto La Paz Plazuela El Carmen.- Otro anticrético calle Baptista con sus implementos completo (24-25)

OFICINA EN ALQUILER Ofrezco completamente instalada con teléfono especial para COMERCIAL o GESTORIA zona popular. Ref. teléfono 58823 - 52306 (24-26/68867)

Orquestas

ORQUESTA Electrónica "CARAVELL" Teléfono 64206 (23-29/)

BAILE con órgano Electrónico teléfono 54206 (25-29/68870)

ORQUESTA Electrónica, teléfono 53220. (7-7-III/68409)

LOS "ONIX" Conjunto electrónico teléfono 54333 (21-5M/68708)

JAZZ COPACABANA: Teléfono 65955 (3-3/68170).

Máquinas

VENDO 2 máquinas para cortar tela, B- 7 San Miguel centro comercial, Tel. 83449 (R).

MAQUINAS Semiportátiles nuevas 10 - 12 - 14 pulgadas, vende Comercio 994 (25-27/68875)

SANTA CRUZ

EN SANTA CRUZ Vendo taxi Nissan en perfecto estado. Ref: Murillo 259, teléfono 2-9436 (19-25/64178)

DANIEL EL TRAVIESO

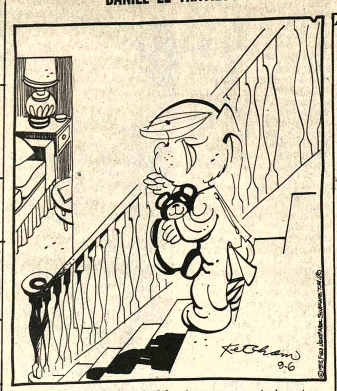

Si tu gente dice lo siente, olvidalo y toma un poco más de postre.

DIVULGUELO

JUSTO Y FRANCO

APARTAMENTO G.

JEFF COBB

MARK TRAIL

PICAPIEDRA

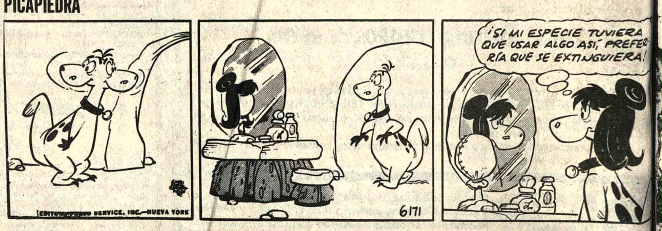

ALFREDO

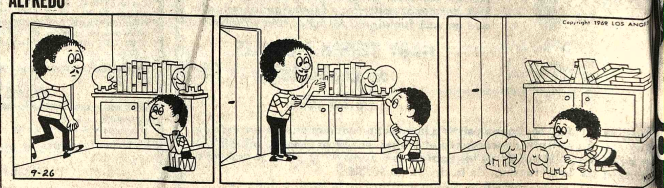

GUMERSINDO

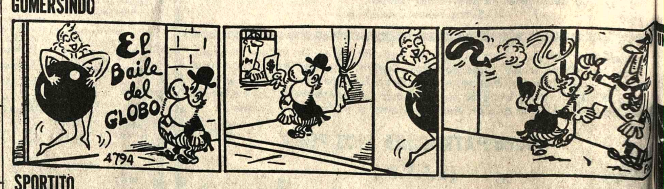

SPORTITO

AJE CAMPERO Tel. 23333

inée EL PELEADOR
LLERO (mayores de 14
el tanda y noche EL
SEJERO DE LA MAFIA
yores de 18 años)

UNIVERSO Tel. 42660

Matinée, tanda y noche EL ARCHIIVO DE ODESSA Matinée Mezzanine 9.10 Platea 7.10 tanda y noche Mezzanine 11.10 Platea 9.10.

TESLA Tel. 53803

Matinée, tanda y noche TESTIMONIO MORTAL además el noticiero El Mundo al Instante Matinée 9.10 y 7.10 tanda y noche 11.10 y 9.10.

OTRO SENSACIONAL IMPACTO de •INCOFISA•

HOY SENSACIONAL ESTRENO Cine LA PAZ

Increíble · Fantástica · Sensacional

Un mundo primitivo y hostil con seres subhumanos y monstruos prehistoricos!

AMICUS PRODUCTIONS presenta
UNA PRODUCCION DE MAX J. ROSENBERG Y MILTON SUBOTSKY
De la novela de EDGAR RICE BURROUGHS
Protagonizada por DOUG McCLURE
Coprotagonizada por JOHN McENERY · SUSAN PENHALIGON · Guion de MICHAEL MODRCOOK y JAMES CAWTHORN
Basado en la novela de EDGAR RICE BURROUGHS · Producida por JOHN DARK · Dirigida por KEVIN CONNOR · DISTRIBUIDA POR COLUMBIA PICTURES
todo Publico

CINE MONUMENTAL ROBY

¡SEGUNDA SEMANA DE EXITO!

HOY en CINES TV

6 DE AGOSTO Tel. 23829

Matinée SCORPIO (16 años) tanda y noche (sólo mayores de 21 años) MUJERES APASIONADAS Actualidades Mundiales N°. 6 Matinée Platea 7.10 Mezzanine 9.10 tanda y noche Platea 9.10 Mezzanine 11.10.

PRINCESA Tel. 51821

Matinée AHI ESTA EL DETALLE tanda y noche EL CASTILLO DE LA PUREZA (censura 18 años) además el noticiero El Mundo al Instante Matinée, tanda y noche 6.10 - 5.10 - 4.10.

SCALA Tel 23535

Matinée LOS PADRINOS tanda y noche BOQUITAS PINTADAS (mayores de 18 años) Matinée 7.10 y 9.10 tanda y noche 9.10 y 11.10.

LA PAZ Tel. 53842

Matinée, tanda y noche EL AULLIDO DE LOS LOBOS (apta para todo público) Matinée 7.10 y 9.10 tanda y noche 9.10 y 11.10.

MIRAFLORES Tel. 53159

Matinée, tanda y noche dobles LUCHA SANGRIENTA DE VIDA Y MUERTE y CUANDO EL DESTINO NOS ALCANCE Matinée 5.10 tanda y noche 5.60.

PARIS Tel. 29704

Matinée, tanda y noche LOS TRES MOSQUETEROS Matinée, tanda y noche 7.10.

MONUMENTAL ROBY

Matinée, tanda y noche UN MUNDO OLVIDADO Matinée Platea 4.60 Galería 4.60 tanda y noche 9.10 y 5.10.

BOLIVAR

Matinée OMAR KHAYYAN tanda y noche EL DERECHO DE GOZAR (solo 21 años)

MEXICO Tel. 26867

Matinée, tanda y noche PROGRAMA DE CORTOS y PEPE EL TORO Matinée 5.10 y 4.10 tanda y noche 5.60 y 4.60.

EBRO Tel. 42939

Matinée, tanda y noche LA VENGANZA BRUTAL DE YU FEN y EL BEBE QUE NOS DEJO LA CIGUEÑA Matinée 5.10 y 4.10 tanda y noche 5.60 y 4.60.

VARIEDADES Tel. 24071

Matinée doble EL REGRESO DE KING KONG y LA VENGANZA DEL DRAGON CHINO tanda y noche doble EL REGRESO DE KING KONG y EL PASADO ME CONDENA (prohibida para 21 años) Matinée 5.10 y 3.60 tanda y noche 5.60 y 4.10.

MURILLO Tel. 52647

Matinée, tanda y noche doble LA FUGA INCREIBLE y EL PORTERA Matinée 5.10 y 3.60 tanda y noche 5.60 y 4.10.

15.20 Pájaro loco
15.48 Viaje al fondo del mar
16.30 Halcones del espacio
17.00 Exploración
17.35 Hipo y don Cuervo
18.00 Mas allá del presente
18.30 Corre caminos
19.00 El niño y su mundo
19.10 Los cinco de Jackson
19.40 Deportivo 7
20.00 Telenoticioso Boliviano
20.20 Un país, un mañana
20.30 Reto al mal
21.00 Enfoques
23.00 Historia del jazz
23.30 Cierre emisión

* * * * * *

16 DE JULIO Tel. 52119

Matinée, Tanda y Noche ENTRE DOS DESTINOS. Apta para todo público. Matinée, Tanda y Noche 7.10, 9.10, 9.10, 11.10.

ILLIMANI Tel. 42755

Matinée, tanda y noche doble MAS VALIENTE QUE NINGUNO y YO SOY CHUCHO EL ROTO Matinée 3.10 tanda y noche 4.10.

C'ENTER Tel. 22026

Matinée EL CHANCHITO PICARON y EL PEQUEÑO CAMPEON KARATISTA tanda y noche EL PEQUEÑO CAMPEON KARATISTA y LAS PICARAS (sólo para mayores) Matinée 4.20 y 3.70 tanda y noche 5.30 y 4.20.

LIBERTAD Tel. 53925

Matinée y tanda dobles DUELO DE GIGANTES y HE NACIDO EN LA RIVERA noche doble DUELO DE GIGANTES y DELICIOSAMENTE AMORAL (sólo para mayores) Matinée 5.10 tanda y noche 5.60.

MADRID

Matinée doble EL DON HA MUERTO y EL CEREBRO DEL MAL tanda y noche doble EL DON HA MUERTO y MUÑECA MORTAL (mayores de 18 años) Platea 4.60 Mezzanine 5.10

NOBEL

Matinée y noche dobles EL ESPEJO DE LOS ESPIAS y JUNTOS SON DINAMITA tanda JUNTOS SON DINAMITA además Espejo de Alemania

ESMERALDA Tel. 52454

Matinée, tanda y noche dobles LA PATADA DEL DRAGON y MI NOMBRE ES SHANGAI JOE Matinée 5.10 tanda y noche 5.60.

ROXY

Matinée doble FIBRA DE VALIENTES y JOE KID tanda y noche dobles DENTISTA EN LA CAMA y OLGA LA HIJA DE AQUELLA PRINCESA RUSA Matinée 5.10 tanda y noche 5.60.

ABAROA Tel. 50252

Matinée, tanda y noche LA LEYENDA DE RUSTAM y EL INVENCIBLE YUDOKA Matinée Platea 5.10 Alta 3.60 tanda y noche Platea 5.60 Alta 4.10.

LA OBRA MAESTRA DE SUSPENSO DE:
AGATHA CHRISTIE
CRIMEN en el ORIENT EXPRESS
Con 15 grandes estrellas jamás reunidas en película alguna...!
PRONTO

¡6ta. SEMANA TRIUNFAL!
FESTIVAL del INOLVIDABLE PEDRO INFANTE
EL HOMBRE QUE LUCHA CARA A CARA CONTRA LA VIDA... PERO LA VIDA LE ROMPE LA CARA!
¡Alegrías que se tornan en tragedias... tragedias que se vuelven carcajadas..!
PEPE EL TORO
PEDRO INFANTE AMANDA DEL LLANO JOAQUIN CORDERO
HOY GRAN CINE MEXICO

LAS AMERICAS EN UN MUNDO.....

(Viene de la página 3)

administrada por el gobierno de los Estados Unidos en el mismo corazón de Panamá. En su forma actual, los panameños de todas las creencias políticas ven la Zona como una presencia colonial independiente y como una afrenta a la dignidad nacional de Panamá.

En la Zona, que mide 10 millas de ancho y la cual divide por la mitad a Panamá, los Estados Unidos mantienen tribunales de justicia y fuerzas policíacas que velan por que cumplan las leyes de los Estados Unidos tanto los panameños como los norteamericanos. Los Estados Unidos, por medio de su Gobernador Militar, administran casi todas las empresas comerciales de la Zona, controlan grandes extensiones de terreno a las que no se da ningún uso, y administran virtualmente todas las facilidades portuarias de hondo calado que existen en Panamá como parte del mantenimiento y de la operación del Canal. También mantienen instalaciones militares sustanciales en la Zona, incluyendo el Comando del Sur de las Fuerzas Armadas de los Estados Unidos.

A la luz de las realidades internacionales del presente, la Zona del Canal es un anacronismo. Panamá ha tomado la determinación de modificar el tratado de 1903, de manera que pueda obtener jurisdicción sobre su propio territorio y una mayor participación de los beneficios directos que se derivan de su más importante recurso nacional -su geografía . La Comisión sostiene que el logro de un nuevo acuerdo equitativo con Panamá relativo al Canal serviría a los mejores intereses de los Estados Unidos no sólo en Panamá sino también en el resto de la América Latina al eliminar uno de los últimos vestigios que quedan de la diplomacia del "garrote", (Big Stick)

A partir de 1964, los Estados Unidos reconocieron que es deseable establecer una relación que proteja los intereses importantes de los Estados Unidos y que a la vez sea consistente con la soberanía de Panamá en un Hemisferio de naciones independientes. El 7 de febrero de 1974, el Secretario de Estado Kissinger comprometió a los Estados Unidos a la pronta negociación de un nuevo tratado sobre el Canal basado en una Declaración de Principios que acordó conjuntamente con el Ministro de Relaciones Exteriores de Panamá.

La Comisión sostiene que esos principios se ajustan a los intereses básicos de ambas naciones. Bajo los mismos, los Estados Unidos podrían continuar utilizando el terreno y las instalaciones necesarias para operar el Canal, mientras que Panamá obtendría jurisdicción sobre su territorio, una proporción más equitativa de los beneficios que produce el Canal y una participación creciente en la operación y la defensa del Canal. Un nuevo tratado, con una duración fija, también permitiría ampliar las instalaciones según fuere necesario.

El control perpetuo del Canal por parte de los Estados Unidos y su jurisdicción total sobre el territorio de la Zona del Canal no son necesarios ni para mantener las instalaciones funcionando ni para proteger otros intereses de los Estados Unidos.

Por el contrario, mantener el status quo podría significar un mayor peligro para los intereses de los Estados Unidos, no sólo en Panamá sino también a través del Hemisferio. Es posible concebir una época cuando se le exija a los Estados Unidos defender su posición en Panamá apoyándo al uso de la fuerza en medio de una población hostil y ante la realidad de una condena universal en la región y en el resto del mundo.

La falta de apoyo internacional para mantener el status quo ha quedado demostrada en diversos foros, inclusive en las Naciones Unidas y la Organización de los Estados Americanos.

Los Estados Unidos y Panamá comparten intereses positivos comunes en el Canal, y la negociación de un nuevo tratado ofrece una oportunidad de cimentar esa comunidad de intereses. El Canal es importante económica y estratégicamente pero esa importancia es cada vez menor, a medida que ocurren cambios en los patrones del comercio mundial y en las tecnologías de la navegación y de los armamentos. La utilidad futura del Canal bien podría depender de la ampliación de sus instalaciones, lo que podría lograrse sólo con la cooperación de Panamá.

La Comisión tiene viva conciencia de que existen obstáculos formidables a la negociación de un nuevo tratado y a su ratificación por parte del Senado de los Estados Unidos. Este asunto genera fuertes emociones y con frecuencia se entiende mal en los Estados Unidos; el gobierno de los Estados Unidos tiene que realizar una mejor labor que la efectuada en el pasado de manera que la opinión pública entienda claramente los problemas reales envueltos. Debe ayudar además a los dirigentes panameños a darse cuenta de que las tácticas de confrontación para propósitos políticos internos no ayudarán a crear simpatías en los Estados Unidos hacia la posición de Panamá.

Recomendaciones

6. Apoyamos vigorosamente el que se firme y se ratifique un nuevo Tratado del Canal de Panamá basado en la Declaración de Principios aceptada por ambos países el 6 de febrero de 1974. Como cuestión de justicia, cualquier acuerdo debe tomar en consideración los intereses de los ciudadanos de los Estados Unidos en la Zona del Canal.

7. De conformidad con la Declaración de Principios y en bien de la eficiencia y de la economía, el Presidente debe tomar ahora las medidas adecuadas para reducir el personal y las funciones de los Estados Unidos que no son claramente esenciales para la operación y la defensa del Canal. En este sentido, se debe transferir el Comando del Sur de las Fuerzas Armadas de los Estados Unidos, de la Zona del Canal a los Estados Unidos continentales.

D. Transferencias de armamentos y ayuda militar

Hasta mediados de la década del sesenta, los Estados Unidos eran el principal abastecedor de equipo y adiestramiento militar para la América Latina; en el período posterior a la Segunda Guerra Mundial suministró a la región más de $2.000 millones en ayuda militar (lo que representa aproximadamente el 15 por ciento de la ayuda total que brindó a la América Latina) Este programa de los Estados Unidos se basó inicialmente en lo que se veía entonces como una necesidad hemisférica de asegurar sus intereses contra cualquier amenaza de la Unión Soviética y sus aliados.Después de la Revolución cubana, se cambió el énfasis hacia el fortalecimiento de los gobiernos latinoamericanos de manera que pudieran hacer frente a las insurgencias internas.

El énfasis en la subversión interna coincidió con una preocupación en los Estados Unidos por la desviación innecesaria de los recursos disponibles para el desarrollo. Comenzando a mediados de la década del sesenta, los Estados Unidos rehusaron vender armamentos modernos (inclusive aviones de propulsión a chorro) a los países latinoamericanos y esas y otras restricciones similares quedaron incluidas en la legislación (*) aprobada por el Congreso.

Los gobiernos latinoamericanos, sin embargo, sencillamente recurrieron a los abastecedores europeos para adquirir equipo que con frecuencia era más costoso que el equipo que habían solicitado originalmente de los Estados Unidos. Desde 1967, un 87 por ciento de las erogaciones latinoamericanas en armamentos se han gastado fuera de los Estados Unidos La situación resultante no satisface a nadie: los países latinoamericanos resienten las restricciones discriminatorias de los Estados Unidos; algunos críticos en los Estados Unidos lamentan que disminuya la participación de los Estados Unidos en este mercado; otros ven con desaliento que la política de los Estados Unidos no haya logrado que los países latinoamericanos reduzcan sus compras de armamentos.

La Comisión examinó el caso en favor de que los Estados Unidos continúen un programa sustancial de ayuda militar o de presencia militar en la América Latina. La comisión concluyó que no existen amenazas significativas contra la seguridad interna o amenazas militares extra hemisféricas que justifiquen la continuación de los programas. Tampoco deben los Estados Unidos volver a ocupar de nuevo una posición dominante en el mercado de armamentos por medio de la promoción activa de ventas de armamentos u ofreciendo créditos a los gobiernos en términos más laxos que los que existen en los canales comerciales competitivos. Aunque los Estados Unidos no pueden impedir unilateralmente que las naciones soberanas compren el equipo que creen necesitar para su defensa nacional,no se justifica tampoco que estimulen activamente a los países de la América Latina a comprar armamentos de los Estados Unidos, como se hizo ocasionalmente en el pasado Tal acción no contrarrestaría ninguna amenaza a la seguridad de los Estados Unidos, no proporcionaría beneficios económicos significativos a los Estados Unidos, puesto que en cualquier caso la latinoamericanos podrían preferir evitar la dependencia excesiva en un solo abastecedor. Aun cuando trataran, los Estados Unidos no podrían recuperar el tipo de posición dominante en el mercado de armamentos en la América Latina que le colocase en una posición de influencia en casos de conflictos intrarregionales. Aún más importante, el alentar activamente a los Estados latinoamericanos a que compren equipo de los Estados Unidos sería contrario a las metas regionales y globales estadounidenses de limitar el uso de escasos recursos para adquirir armamentos. Podría, además afectar los equilibrios locales de poder, envolviendo así en forma potencial a los Estados Unidos en agravar las disputas regionales.

Banco Minero de Bolivia
Aviso de Remate

El Dr. Juan Lobatón P., Juez 4º de Partido en lo Civil de la Capital, etc.

Hace saber al público, que dentro del juicio coactivo seguido por el Banco Minero de Bolivia contra Cecilio Terceros Valdez e Isabel Quispe Apaza de Terceros sobre cobro de dólares americanos, ha señalado el día 31 de marzo del año en curso, hrs. 16, para el remate de la casa N° 638 de la Calle Isaac Tamayo de esta ciudad y la concesión minera "San Luis" sita en el cantón Zongo. Prov. Murillo de este Departamento sobre la base de $us. 6.997.44.

Las mencionadas propiedades, fueron ofrecidas en garantía de la obligación demandada.

Los interesados pueden ocurrir el día y hora señalado a la Tribuna de Remates del Palacio de Justicia, previo empoce del 5% de la base, en Secretaría. Mayores informes en el Banco ejecutante.

La Paz, 20 de febrero de 1976

MILTON NOVILLO R.
SECRETARIO DEL JUZGADO 4to.

DE PARTIDO EN LO CIVIL

Aviso de Remate

DR. CELEDONIO BELTRAN ORDOÑES, Juez Noveno de Partido en lo Civil de la Capital etc.

HACE SABER: al público en general, que en el juicio coactivo seguido por el Banco Minero de Bolivia contra Cecilio Sarmiento Ulloa sobre cobro de pesos bolivianos se ha dispuesto el remate en subasta pública de un inmueble ubicado en la Av. Constitución N°. 156 de propiedad del ejecutado sobre la base de la liquidación cursante a fs. 79. sobre la base de su valor de liquidación de $b. 121.579.79.- habiéndose señalado para este efecto el día 25 de Marzo de 1976 a horas 16 y 30.-

Los interesados en dicho remate pueden concurrir el día y hora señalados a la Tribuna de Remates del Palacio de Justicia, previo empoce del 5% en Secretaria.

La Paz, 24 de Febrero de 1976

POR ORDEN DEL SEÑOR JUEZ

POR ORDEN DEL SEÑOR JUEZ 9º DE PARTIDO EN LO CIVIL

Alberto Villegas García
SECRETARIO DEL JUZGADO 9°

DE PARTIDO EN LO CIVIL

Banco Minero de Bolivia
Aviso de Remate

El Dr. Juan B. Lobatón P., Juez 4to. de Partido en lo Civil de la Capital, etc.:

HACE SABER AL PUBLICO EN GENERAL: Que por proveido de 7 de febrero del año en curso, ha señalado el día 24 de marzo próximo a horas 16.- para el verificativo de remate en subasta pública de las concesiones mineras EL INCA y PAULINA, de 100 pertenencias cada una, sobre vetas de wolfram, plomo y otros minerales, ubicadas en el Cantón Yanacachi, de la Provincia Sud Yungas, de este Departamento, sobre la base de UN MILLON DOSCIENTOS NOVENTA Y UN MIL SESENTA Y CINCO 79/100 pesos bolivianos ($b. 1.291.065.79), que corresponde a la primera décima de rebaja, así es como se tiene ordenado dentro del juicio coactivo seguido por el Banco Minero de Bolivia contra JOSE MANUEL LOPEZ ROSSE, por cobro de Pesos Bolivianos.

Los interesados en dicho remate, pueden concurrir el día y horas señalados a la Tribuna de Remates, del Palacio de Justicia, previo deposito del 5% de Ley en Secretaria.

La Paz, febrero de 1976.

P.O. del Sr. J. 4º de P. en lo C.

MILTON NOVILLO R.
Secretario del Juzgado 4to° de Partido en lo Civil.

Banco Minero de Bolivia
Aviso de Remate

El Dr. Benito Jaillita Mencias, Juez Instructor Cuarto en lo Civil de la Capital, etc.

Por el presente edicto, notifica, cita, llama y emplaza a: JAIME GUMUCIO UGARTE, para que por sí o mediante apoderado asuma defensa dentro el juicio de desahucio seguido por Alfonso Jáuregui Custaraqui; se le previno lo que a continuación se transcribe:

MEMORIAL DE FS. 6.- Señor Juez 4º. de Instrucción en lo Civil.- Nuevo señalamiento.- Julio y Alfonso Jáuregui Custaraqui, en la demanda de desahucio contra Jaime Gumucio Ugarte, a usted con respeto decimos: Nos cumple pedir a su autoridad se digne señalar día y hora para el verificativo de la audiencia de primera instancia en esta causa.- Otrosí: se disponga que el nuevo señalamiento sea notificado como el anterior mediante edicto de prensa.- Justicia, etc.- La Paz, 9 de Febrero de 1976.- Fdo.- Dr. René Zalles G. Abogado.- Poder N° 13184.- Dos firmas ilegibles.- DECRETO QUE LE SIGUE.- Sello del Juzgado Cuarto de Instrucción en lo Civil.-

A 10 de febrero de 1976.- se señala nuevamente para el verificativo de la audiencia de primera instancia el día 26 del presente a horas 10 y 30 previas formalidades de ley.- Fdo.- Dr. Benito Jaillita Mencias.- Juez Instructor Cuarto en lo Civil.- Ante mí.- Wilma Morales Espinoza Actuario del Juzgado 4º de Instrucción en lo Civil.- MEMORIAL DE FS. 8.- Señor Juez 4º. de Instrucción en lo Civil.- Notificación por edicto.- Julio y Alfonso Jáuregui C., en autos de desahucio contra Jaime Gumucio Ugarte a Ud. con respeto decimos:- Con el presente memorial ponemos a disposición del Juzgado un ejemplar de la página 6/7 del diario "Presencia" de ésta capital, edición correspondiente al 6 de diciembre pdo. y en la que aparece el Edicto ordenado por su autoridad, notificándose a Jaime Gumucio Ugarte con la demanda de desahucio y señalamiento correspondiente.- No habiéndose realizado la Audiencia por razones que son de conocimiento de su autoridad nos cupo pedir nuevo señalamiento, habiéndose fijado para el día 26 de febrero en curso.- En virtud de lo expresado pedimos a Ud. señor Juez se digne disponer se notifique al demandado mediante edicto de prensa con el auto de señalamiento de la audiencia.- Justicia etc.- La Paz, 18 de febrero de 1976.- Fdo.- Dr. René Zalles G.- Abogado.- Dos firmas ilegibles.- DECRETO QUE LE SIGUE.- Sello del Juzgado Cuarto de Instrucción en lo Civil.- 26 de febrero de 1976.- Acompañese la publicación referida y póngase por edicto adecuadamente el proveído de 10 del presente.- Fdo.- Dr. Benito Jaillita Mencias.- Juez Instructor Cuarto en lo Civil.- Ante mí.- Wilma Morales Espinoza. Actuario del Juzgado Cuarto de Instrucción en lo Civil.

Es librado en la Ciudad de La Paz, a los veinticuatro días del mes de febrero de mil novecientos setenta y seis años.

P.O. del Sr. Juez 4to° de I. en lo C.
WILMA MORALES ESPINOZA
Actuario del Juzgado 4° de Instrucción en lo Civil.

POTENCIAS Y...

(Viene de la página 3)

una potencialidad con la que ya chocan los rusos. Y es que China, segun los especialistas en París, está "en la trayectoria de una gran potencia", y psicológicamente, se opone en todas partes a los intereses soviéticos.

Para Michel Debré, China dio incluso la "señal de alarma" de la penetración rusa en el Océano Indico. Los expertos franceses la ven como un elemento de equilibrio en esta parte del mundo porque introduce un factor de incertidumbre entre Estados Unidos y la URSS.

Otro factor de equilibrio concluyen - podría ser Francia, con su marina patrullando y visitando a unos y a otros. Contribuiría así a garantizar la libertad de navegación por este mar y a evitar que tantas rivalidades acaben en una explosión global.

Edicto

El Dr. Benito Jaillita Mencias, Juez Instructor Cuarto en lo Civil de la Capital, etc.

Por el presente edicto, notifica, cita, llama y emplaza a: JAIME GUMUCIO UGARTE, para que por sí o mediante apoderado asuma defensa dentro el juicio de desahucio seguido por Alfonso Jáuregui Custaraqui; se le previno lo que a continuación se transcribe:

MEMORIAL DE FS. 6.- Señor Juez 4º. de Instrucción en lo Civil.- Nuevo señalamiento.- Julio y Alfonso Jáuregui Custaraqui, en la demanda de desahucio contra Jaime Gumucio Ugarte, a usted con respeto decimos:- Nos cumple pedir a su autoridad se digne señalar día y hora para el verificativo de la audiencia de primera instancia en esta causa.- Otrosí: se disponga que el nuevo señalamiento sea notificado como el anterior mediante edicto de prensa.- Justicia, etc.- La Paz, 9 de Febrero de 1976.- Fdo.- Dr. René Zalles G. Abogado.- Poder N° 13184.- Dos firmas ilegibles.- DECRETO QUE LE SIGUE.- Sello del Juzgado Cuarto de Instrucción en lo Civil.-

A 10 de febrero de 1976.- se señala nuevamente para el verificativo de la audiencia de primera instancia el día 26 del presente a horas 10 y 30 previas formalidades de ley.- Fdo.- Dr. Benito Jaillita Mencias.- Juez Instructor Cuarto en lo Civil.- Ante mí.- Wilma Morales Espinoza. Actuario del Juzgado Cuarto de Instrucción en lo Civil.

Es librado en la Ciudad de La Paz, a los veinticuatro días del mes de febrero de mil novecientos setenta y seis años.

P.O. del Sr. Juez 4to° de I. en lo C.
WILMA MORALES ESPINOZA
Actuario del Juzgado 4° de Instrucción en lo Civil.

Ministerio de Educación y Cultura
Consejo Nacional de Edificaciones Escolares (CONES)

1ra. CONVOCATORIA Nº. 1/76
AMPLIACION DE PLAZO

En vista de solicitud de las empresas interesadas en la obra:

COLEGIO VOCACIONAL EN LA PLAZA
G. VILLARROEL LA PAZ

La Dirección Ejecutiva de CONES, amplía el plazo de entrega de propuestas hasta el día 17/III/76 a hs. 18 (6 p.m.).

Los planos y pliegos de especificaciones pueden adquirirse en nuestras oficinas de la Av. Camacho Esq. Loayza (Edif. Banco Boliviano Americano) piso 10, previo el pago de $b. 2.000.-.

Las propuestas se presentarán en la División Técnica de CONES, de acuerdo a lo establecido en los Arts. 19, 20 y 21 del Decreto Ley Nº. 10/20 y de los requisitos que se indican en los Pliegos y Especificaciones.

La Paz, febrero 23 de 1976.

Arq. Raúl Hurtado de Mendoza
JEFE DIVISION TECNICA

Vo. Bo. My. Ing. César Cardona
DIRECTOR EJECUTIVO

MATE MATICAS
NEURO VIMIN
INTI
NEUROTONICO
Y RECONSTITUYENTE
BIOLOGICO

PRESENCIA
Deportes
La Paz, Bolivia, miércoles 25 de febrero de 1976

este bebé usa
NENE-DENT

A VENEZUELA.- Los integrantes de la delegación de The Strongest aparecen subiendo al avión de Iberia que los transportó a Mérida para actuar en el torneo por la "Copa Simón Bolívar".

En dos estadios se jugará torneo paceño

Mañana se posesionará J. Laquis

El torneo oficial paceño de fútbol se jugará desde marzo en los estadios Luis Lastra de Sopocachi y Libertador "Simón Bolívar", situado en la populosa zona de Tembladerani.

El régimen económico será aprobado en la sesión de Consejo Central del próximo martes una vez que se conozca el informe de la comisión designada para el efecto y donde se podrá establecer el monto de alquiler que cobrará Bolívar por ceder su campo deportivo.

Otro tanto ocurrió con Municipal, que recibirá la tribuna armada de Bolívar, en cuanto se construya la tribuna de cemento y entonces la capacidad del estadio "edil", aumentará a 12 mil espectadores.

Habrá partidos "locales" y de "visitantes" con bolsa entera para el dueño de casa y de esta manera se logrará que los ingresos de los clubes aumenten, ya que solamente se jugarán jornadas simples, los sábados y domingos.

También se sabe que el torneo paceño comenzaría el último sábado de marzo siempre y cuando que el estadio "Lastra", esté terminado en su ampliación.

POSESION

Mañana en una sesión de Honor será posesionado el directorio de la AFLP para la gestión 1976—77 José Laquis recibirá su posesión por intermedio del Dr. Mauro Cuéllar Caballero, quien le tomará el juramento. Se anuncia la presencia del Presidente Hugo Banzer, lo que estaría sujeto a la disponibilidad de tiempo, según se supo.

En fuentes allegadas al Comité de los Arbitros de la AFLP, se sabe que el Mayor Alfredo Loayza, vocal titular, pedirá al Consejo Central, que se programe una fecha para los árbitros a fin de poder adquirir una sede propia donde puedan cumplir sus diversas funciones. El pedido causó beneplácito en Consejo Central y se descarta que será sometido a su aprobación.

Bolívar juega este jueves en Cochabamba

Bolivar jugará este jueves 26 en la ciudad de Cochabamba frente a Wilsterman, y el domingo de volverá la visita el elenco "aviador" en el estadio "Libertador Simón Bolívar".

El anuncio lo realizó anoche a PRESENCIA el titular "celeste", quien dijo que aún no se habí previsto nada con otro equipo para el primer domingo de marzo.

Durante todo el día de ayer, Lauro Ocampo Crespo, estuvo gestionando la venida de un equip argentino, empero no se pudo concretar nada sobre el particular.

PRACTICAS

Hoy cumplirá sesión de entrenamiento el primer equipo "celeste", en su campo de Tem bladerani. El viaje a la ciudad del valle tendrá lugar en la primera combinación del LAB y el re torno el viernes a las 10 horas. Serán alojados en el hotel Capitol. Bolivar espera poder subir s rendimiento, jugando de visitante, frente a Wilsterman.

Ayer llegó a La Paz la esposa del jugador Troncone y con tal motivo se realizó un breve acto d bienvenida en el hall del Hotel Copacabana. Bolivar iniciará su concentración con miras a su part do del domingo 14 en Santa Cruz, faltando 5 días para dicho match. Se dijo que una empresa d turismo está propiciando el viaje de unos 100 aficionados a la ciudad oriental.

:THE STRONGEST EN GIRA.- La delegación "atigrada" en pleno, antes de viajar a Venezuela para el torneo bolivariano entre equipos campeones. Debutarán el viernes ante Millonarios de Colombia.

Copa del Atlántico

Argentina -Paraguay y Brasil-Uruguay, hoy

MONTEVIDEO, FEB. 24 (AFP).- Los grandes del fútbol sudamericano mostrarán desde el miércoles su actual poderío a nivel de selecciones en el año previo de las eliminatorias para el mundial argentino de 1978.

Argentina, Brasil, Paraguay y Uruguay presentarán la disputa de la Copa del Atlántico, después de 5 años, con el objeto de ensayar las formaciones para esas eliminatorias.

Salvo Argentina que tiene asegurada su actuación en el mundial por ser el organizador, los otros tres, en especial Brasil y Uruguay, desean integrar el grupo de 16 finalistas para borrar las malas actuaciones en Alemania hace dos años.

Brasil es quien tiene mayor compromiso pues en canchas alemanas resignó su corona después de haber ganado la copa Jules Rimet en propiedad.

Uruguay, en cambio, buscará ya por tradición su lugar entre los finalistas para recordar que fue dos veces campeón del mundo pues desde hace dos décadas anda a los tumbos.

Para Argentina será la oportunidad de organizar una poderosa selección que consiga por fin y ante su público el título que algunas veces le fue esquivo, y no porque le faltaran jugadores capaces.

Se inicia disputa de la Copa Libertadores

CARACAS, 24 (AP).- El torneo de fútbol "Copa Libertadores" comenzará mañana aquí con un encuentro entre los equipos Portuguesa y Galicia, campeón y subcampeón de Venezuela, respectivamente.

Se informó que, simultáneamente, River Plate y Estudiantes de La Plata, ambos de Argentina, se enfrentarán mañana en Buenos Aires.

Los dos equipos venezolanos y los dos argentinos forman el grupo uno del torneo.

El grupo dos está formado por Bolivia y Ecuador, el tres por Paraguay y Brasil, el cuatro por Colombia y Perú y el cinco por Chile y Uruguay.

El grupo dos comenzará sus juegos el 14 de marzo, el número cuatro comenzará el 4 de marzo y el número cinco el 3 de marzo. El grupo tres no tiene aún un calendario establecido.

Es la segunda vez que Portuguesa y Galicia se enfrentan en el inicio de la Copa Libertadores, ya que el año pasado ambos equipos también abrieron el torneo, empatando 0-0.

"Ahora será distinto, porque el club está dispuesto a barrer con los gallegos", dijo Luis Goia, coordinador del Portuguesa.

C.O.B. elegirá hoy a sus dirigentes

A las 18.30 horas de hoy se realizará la primera asamblea anual del Comité Olímpico Boliviano, con la finalidad de elegir al nuevo directorio de la entidad por la gestión 1976-78.

Deberán ser elegidos -mediante voto secreto- todos los dirigentes, menos el presidente, cuya gestión es por cuatro años. El actual titular del COB y del Comité Organizador de los Bolivarianos es José Gamarra Zorrilla.

Los elegidos hoy serán posesionados en sus respectivos cargos casi de inmediato.

En forma previa a las elecciones el actual presidente José Gamarra Zorrilla, hará conocer el informe de su gestión y, posteriormente, el tesorero de la entidad pondrá a consideración de la asamblea el informe económico.

COMITE ORGANIZADOR

Ayer se realizó una nueva inspección a las obras que, con miras a los Juegos Bolivarianos del próximo año, se construyen, amplían o remodelan por cuenta del Comité Organizador de dichos Juegos.

Lamentablemente ayer no se proporcionaron mayores informes en relación a la inspección en vista de que el "portavoz" oficial del Comité Organizador, Roger Quiroga, al parecer no desea mantener contacto con PRESENCIA.

Al respecto el actual secretario general del COJ dijo textualmente: "Tendremos que llamar la atención de este funcionario". Hacia alusión al portavoz de la entidad.

Automovilismo

Comenzaron entrenamientos para Gran Premio de Africa

- JOHANNESBURGO, FEB. 24 (AFP).— Los entrenamientos extraoficiales para el Gran Premio Automovilístico de Africa del Sur, se iniciaron en el circuito de Kyalami, de 4,103 metros, sin que se superase el mejor tiempo logrado por el brasileño Carlos Pace en los ensayos oficiales de 1975.

El Gran Premio de Africa del Sur debía ser el tercero de la temporada, pero se suspendió el de Argentina y, por lo tanto, sólo será precedido por el de Brasil, ya disputado.

Como la pista de Kyalami, todavía no está en óptimas condiciones y como no hubo cronometradores oficiales, los tiempos logrados sólo tienen valor de referencia.

El italiano Vittorio Brambilla, con March, dio una vuelta en 1m 16,9" mientras que el mejor tiempo en los entrenamientos del año pasado lo obtuvo el brasileño Carlos Pace con 1m 16,41".

El sudamericano Jody Scheckter, vencedor del Gran Premio en 1975, giro con Elf Tyrrell en 1m 17,05" o sea un segundo menos que el mejor tiempo logrado en los entrenamientos del año pasado.

Los ensayos oficiales, válidos para el establecimiento de las posiciones en el momento de la largada, se efectuarán los días tres y cuatro de marzo.

Ex-dirigentes de Tenis de Mesa efectúan aclaración

Los ex-dirigentes de la Federación Boliviana de Tenis de Mesa han hecho llegar a nuestra redacción una carta aclaratoria de la intervención de entidad en los siguientes términos:

"Los ex-Dirigentes de la Federación Boliviana de Tenis de Mesa, con miras a un mejor análisis de la situación del tenis de Mesa, consideramos necesario hacer conocer:

En fecha 5 de junio de 1975, el Presidente de la Federación elevó renuncia a su cargo ante la Secretaría General de Deportes. Dicha Medida, a los pocos días, fué secundada por los demás componentes del Directorio.

Consecuentemente, desde entonces a la fecha, la Federación no ha contado con Directorio alguno. Por tanto, la Intervención que en la actualidad se práctica, emerge en dichas circunstancias."

Municipal contrataría a un delantero del Uruguay

Hasta fin de semana el directorio del club Municipal decidirá si contrata o no al jugador uruguayo N. Rosas, a objeto de reforzar el primer equipo de la entidad que milita en la división superior de la Asociación de Fútbol de La Paz.

La información la proporcionó ayer a PRESENCIA el actual titular de Municipal, Lic. Rubén Mercado. Rosas juega de centro delantero.

El mencionado dirigente dijo que, por el momento, existe esa sola posibilidad de contratación pero que todo está supeditado a la producción del citado Rosas y del informe que al respecto presente la dirección técnica del plantel.

Mientras tanto el equipo continúa sus entrenamientos bajo la dirección del técnico nacional, Alberto Vizcarra. El plantel alterna sus prácticas en la cancha del club Figaro, en la de Calacoto y en su propio campo el "Luis Lastra".

ESTADIO "LASTRA"

Por otra parte el presidente de Municipal dijo ayer a PRESENCIA que desde la fecha se incrementó el número de obreros para acelerar los trabajos en el estadio "Luis Lastra". De no mediar dificultades se espera que el estadio esté ya con sus obras adelantadas hasta la primera quincena del próximo mes.

Torneo local de billar

La Federación de Billar ha lanzado la convocatoria para el torneo departamental, de acuerdo a las siguientes bases:

BASES

Fecha de inauguración: miércoles 3 de marzo de 1976, a las 19.00.

Local: Sede Social, situada en la Av. Manco Kapac Nº 303.

Material de juego: Mesa de match reglamentaria, bandas de Michel y bolas Super Aramith.

Jugadores participantes: 2 jugadores por Club y el poseedor del título Sr. Arnoldo Pinto que apresará directamente a las finales.

Mecanismo del torneo: De acuerdo al número de participantes inscritos y a los reglamentos de la C.S.B.

Derecho de Inscripción: $b. 100 por jugador, que deberán depositarse al cierre de inscripciones.

Cierre de inscripciones: Martes 2 de marzo a hs. 18.00.

Inscripciones: Roberto Pereira Rosales, Sede Social Av. Manco Kapac Nº 303.

Dirección del Campeonato: Comisión Técnica, compuesta por los señores Alfredo De La Torre, Guido Bernal y René Coronel.

Premios: Trofeo al campeón, medalla al segundo y diplomas a los tres primeros.

Selección Departamental: Los jugadores que se clasifiquen primero y segundo en el presente campeonato se presentarán a La Paz, en el próximo Nacional.

Vestimenta: Traje obscuro, o compa, pantalón y zapatos negros.

Distancia de carambolas: 150 para las series y 200 para las finales.

Tolerancia: Se concederán 10 minutos de tolerancia antes de declarar W.O.

Sorteo y fixture: Se efectuará el día martes 2 de marzo de 1976 hs. 19 y 30.

Torneo Apertura de volibol se iniciará el 18 de marzo

Con el tradicional torneo "Apertura" la Asociación de Volibol de La Paz iniciará sus actividades correspondientes a la presente gestión deportiva.

De acuerdo a una convocatoria enviada a PRESENCIA, se sabe que el certamen "Apertura" para equipos de Primera de Honor se iniciará el 18 del próximo mes y el destinado a Divisiones Inferiores comenzará dos días después, o sea el 20.

Los clubes que intervendrán en la competencia, incluidos los que se afilien a Segunda de Ascenso deberán presentar las nóminas de sus jugadores hasta el 16 del próximo mes. Para la habilitación de los jugadores la AVLP facilitará a las instituciones que agrupa una planilla espececial sin costo alguno.

De acuerdo a la convocatoria la actuación de los jugadores en este torneo "Apertura" los consolidará en las instituciones que defiendan. El jugador que firme por dos entidades será sancionado de acuerdo a reglamentos.

La competencia se disputará en dos ruedas. Una de clasificación y la otra de campeonato. Los equipos serán divididos en dos series y pasarán a la final los dos primeros de cada una.

EL DOMINGO.- Escena del match ganado por Bolivar frente a Central Norte. El centro delantero Aragonés porfiando la pelota con el zaguero Sánchez. Hoy entrenan los celestes en Tembladerani.

Compromiso que suscriben la Asociación de Fútbol de Oruro y la Liga Deportiva San José

REPRESENTADOS AMBOS POR SUS PRESIDENTES:

1o.- Declaran que la controversia suscitada en ningún momento fue de tipo personal.

2o.- Acuerdan desistir de las acusaciones penales que se sustentan ante la Judicatura Ordinaria.

3o.- Las partes harán una conciliación de las obligaciones económicas que tienen y establecerán mediante documento un plan de pago en cuotas parciales a cumplirse en el año de 1976.

4o.- La A.F.O. devolverá al Sr. Genaro Frontanilla los cheques que como garantía de pago dió en 30 de Octubre del pasado año.

5o.- La A.F.O. levanta toda sanción adoptada contra el Sr. Genaro Frontanilla y la Liga Deportiva San José retira el pedido de renuncia del Presidente de la A.F.O.

6o.- Las partes acuerdan que es Derecho Privativo de todos los Clubes plantear en el seno de la A.F.O., se busquen medidas que signifiquen ayudas de tipo económico a los Clubes, como también que se discutan y formen comisiones para estudiar Reformas Estatutarias.

7o.- Las partes se comprometen solemnemente a no proseguir campañas de prensa, hacer declaraciones y emitir comunicados que dañen la honorabilidad de las Instituciones y las Personas.

El presente compromiso se suscribe ante el Secretario de Deportes y Juventudes de la Presidencia de la República, quién deja constancia haber evidenciado la honorabilidad, hombría de bien de los señores Presidente de la A.F.O. y la Liga Deportiva San José, Lic. Jaime Soria Galvarro y Dn. Genaro Frontanilla y que las discrepancias que hubieron entre ambos solamente se motivaron por el celo que los animó en defensa de sus Instituciones.

(Fdo.).- Lic. Jaime Soria Galvarro, PRESIDENTE A.F.O.; Sr. Genaro Frontanilla V., PRESIDENTE DE LA "LIGA DEPORTIVA SAN JOSE"; Es conforme: Dr. Guillermo Bulacia Salek, SECRETARIO GENERAL DE DEPORTES Y JUVENTUDES.

UD. TAMBIEN
Obtendrá
LOS MEJORES EMPLEOS
Aprenda Inglés sin esfuerzo, en menos tiempo y con menos costo, con el moderno Sistema Audio-Visual Hemphill.
No se requieren conocimientos de gramática. Basta saber leer y escribir. Usted aprende VIENDO, ESCUCHANDO ,Y HABLANDO INGLES
El curso de Inglés Práctico Hemphill Incluye:
25 Lecciones
50 Suplementos
30 Audiciones Fonográficas
1 Diccionario
La Valiosa Colección de "El Inglés que Ud. no sabe que sabe", y Manuales de Conversación.
El idioma INGLES ofrece magníficas oportunidades a HOMBRES y MUJERES.
INSCRIPCIONES ABIERTAS
GRATIS VALIOSO FOLLETO ILUSTRADO
HEMPHILL SCHOOLS Boquerón Defensores de Alguará. Pasaje No. 44, Casilla 6108 La Paz.
Centro Educativo de Renombre Mundial • Con Sucursales en Todo el Continente
RECORTE ESTE CUPON Y ENVIELO HOY MISM
Hemphill Schools Dept. 2B-1Q2
Boquerón Defensores de Alguará, Pasaje No. 44. Casilla 6108 La Paz.
Sírvase enviarme GRATIS su folleto que explica como asegurar mi porvenir, aprendiendo en mi casa: el idioma Inglés.
Nombre _____ Edad _____
Dirección _____
Población _____ Prov. o Edo. _____
Si usted desea información telefónica para mayor rapidez, llámenos al tel. 41 319

Atención propietarios de micros Dodge 318 brasileños
Llegaron:
Válvulas
Cadenas de distribución
Retenes
Rodamientos
Juego de empaquetaduras, etc., etc.
Vicar Sociedad Anónima
Plaza San Francisco Nº. 500
Bueno Nº. 260.

Conviértalos en
SUPERPOLLOS
con
Nutrinal S.R.L.
ALIMENTOS PREPARADOS POR COMPUTADORAS
VENTAS EN TODO EL PAIS